R.E.DE S.MARTIN 1843
R

LOS ANDES

DOCE PAGINAS
Precio del Ejemplar $ 13,00

Año XCIV | Registro Nacional de la Propiedad Intelectual Año 1974: Nº 1.270.582 | MENDOZA — Jueves 29 de Enero de 1976 | Publicación adherida al Instituto Verificador de Circulaciones | Núm. 31.170

Empresarios: declaran estado de movilización

Harán un paro general si el gobierno no satisface sus demandas sobre supresión de "obstáculos de todo orden"

BUENOS AIRES, 28, (NA). La asamblea de entidades gremiales empresarias reunida hoy en esta ciudad emitió un enérgico documento en el que, tras declararse "el estado de movilización del empresariado, ante las graves circunstancias que vive la República", resuelve reclamar de las autoridades la adopción de medidas que aseguren "concreta y efectivamente el orden y la seguridad, tanto para las personas como para los bienes", a la vez que se pide la supresión de "todos los obstáculos legales y de todo orden, que traban la producción, afectan la productividad y dificultan la comercialización", tales como "las leyes de contrato de trabajo, abastecimiento, control de precios y horarios de comercio".

Por la misma resolución se faculta al secretariado directivo de la entidad a "implementar un plan de acción intensivo, que comprenderá las siguientes medidas:

a) No seguir actuando como agente de retención de cargas impositivas, aportes sindicales y otros; b) Suspender el pago de impuestos; c) Declarar un paro general empresario, en caso de que no percibiera la atención a los reclamos mínimos formulados".

Tan drásticas decisiones fueron tomadas por más de un millar de asambleístas procedentes de distintos puntos del país, que se reunieron entre las diez y las doce horas en la sede de la Bolsa de Cereales en esta capital.

Duras críticas

Los concurrentes que representaron a las organizaciones empresariales adheridas a la entidad expusieron durante la asamblea puntos de vista coincidentes, que se tradujeron en durísimas críticas a la conducción gubernamental, a las medidas económicas aplicadas desde el 25 de mayo de 1973 hasta la fecha, al "avance del poder sindical" y a la participación de la Confederación General Económica (CGE), que conducen, sintetizaron algunos de los oradores "a la sovietización del país".

El secretariado directivo, que condujo la deliberación, está integrado por el secretario, Roberto Meoli; el representante de Confederaciones Rurales Argentinas (CRA), Jorge Aguado; por la Cámara Argentina de Comercio, Armando Braun; Cámara Argentina de Sociedades Anónimas, Federico Peña; Federación de Industriales de Córdoba; Marcos Peña; Sociedad Rural Argentina, Celedonio Pereda; Cámara Argentina de la Construcción, César Polledo; Unión Comercial Argentina, Jorge Sabate, y por la Federación Económica de la provincia de Buenos Aires, Félix Villareal.

La deliberación fue abierta por Meoli, quien comenzó por afirmar que "este nucleamiento —sin estructura vertical, sin agremiación compulsiva, sin aportes obligatorios, sin compromisos políticos— ha venido a llenar un prolongado vacío en la expresión empresaria global existente hasta su aparición, tras un largo y penoso período en que la única voz que se escuchaba es la que está comprometida con el esquema colectivista, estatizante y demagógico que padecemos, razón y origen del descalabro económico, político, social y moral que amenaza nuestra propia subsistencia como nación".

Recordó que en tres asambleas que se realizaron simultáneamente en Bahía Blanca, Córdoba y Rosario en diciembre pasado, se había resuelto declarar el estado de alerta y señaló que, desde entonces, "el proceso de deterioro general ha ido avanzando en forma sistemática, con grave peligro para la supervivencia de la empresa privada".

Anunció luego que se había dispuesto que Federico Peña presidiera las deliberaciones y éste se hizo cargo de la conducción de la asamblea, expresando que la "empresa privada atraviesa una crisis de magnitud y profundidad tal, que permite afirmar que hemos entrado en la antesala de su destrucción".

Manifestó que sólo con una empresa vigorosa y fuerte puede obtenerse todo aquello que es necesario para elevar el nivel de vida de la población y que "por ello, su defensa no es la defensa de los intereses de un sector sino la defensa del interés de todos los habitantes de la Nación".

"Se equivocan aquellos empresarios que esperan que otros acudan a salvarlos —dijo— la empresa privada se salvará solo si los empresarios son capaces de asumir la defensa con inteligencia, desprendimiento y valentía".

"Presión sindical"

A continuación se expresaron los asambleístas. El representante de la Prensa Tecnica Argentina señaló que "queremos garantías para hacer frente a la presión sindical, ya que el ministro de Economía afirmó que no debe hacerse concesión alguna más allá del 18 por ciento, pero ¿cómo hacemos frente al terrorismo sindical que exige cada día más?".

El de la Sociedad Rural subrayó que la ley de contrato de trabajo fomenta el ausentismo y la indisciplina, así como que la presion de las comisiones internas impide el cumplimiento de lo pactado en los más altos niveles.

Por la pequeña y mediana empresa se trajo a colación el caso de la hilandería Olmos, de La Plata, y se manifestó que "aquí se ha dado el poder a los soviets de fábrica", así como se ha llegado a un punto tal que, "ademas de no saberse quien manda, todos quieren mandar".

En nombre de la Cámara Argentina de la Construcción se afirmo que "muchas empresas estan produciendo el 40 por ciento de los periodos anteriores", y por la Federación de Comerciantes de Buenos Aires se expresaron críticas a la Secretaria de Comercio que ha colocado "al comerciante en la situacion de un delincuente común".

Los siguientes oradores apreciaron en sus críticas a la conducción del país y particularizaron sus enfoques en la situación económica, las duras perspectivas que se perciben en este campo y las medidas que consideran injustas, especialmente en materia impositiva.

Uno de los empresarios dijo que "no hay nada que salve a la pequeña y mediana industria" y que "nosotros debemos adoptar el mismo sistema de la CGT, si queremos soluciones debemos ir a un paro" y en parecidos términos se expresaron otros, que, ademas, agregaron criticas a la CGE y a la actuación del ex ministro de Economía, José Gelbard y sus seguidores en el cargo. También se escucharon voces contrarias a la conducción de la CGE por su presidente, Julio Broner.

Cerrado el debate, ya cerca de las doce, el presidente de la asamblea dio lectura al documento que luego fue aprobado por unanimidad.

Trascendido sobre una querella

BUENOS AIRES, 28 (NA). — Trascendió esta noche en fuen-

(Pasa a la Pág. 3, Col. 4ª)

Federico Peña, de la Cámara Argentina de Sociedades Anónimas, habla durante la asamblea de entidades gremiales empresarias. (Radiofoto de NA).

Habría surgido un serio desacuerdo en Economía

Presunto enfrentamiento entre Cafiero y González

BUENOS AIRES, 28 (NA). — El gabinete económico afrontaba hoy la inminencia de la renuncia de su titular, el ministro de Economía, Antonio Francisco Cafiero, ante las evidentes desinteligencias surgidas con el secretario técnico de la Presidencia, Julio González.

"La situación ha llegado al límite de lo tolerable —indicó esta tarde un asesor ministerial, en medio de una nerviosa sucesión de reuniones que preludiaban el comienzo del fin.

Según pudo saberse en círculos allegados al titular de la cartera económica, en la Secretaría Técnica de la Presidencia se encuentran demoradas varias iniciativas de trascendencia economica y social, como el decreto que establece la aprobación del acuerdo alcanzado con la Confederación General Económica y el que pondrá en marcha las remuneraciones incrementadas del personal de la administración central.

Pero la tirantez entre el ministro de Economía y el entorno presidencial pareció agudizarse a raiz de una reciente presentación de los altos jefes de Fabricaciones Militares, quienes arguyeron que la actual conducción de ese sector ha entorpecido y demorado los planes destinados a poner en marcha algunas iniciativas de importancia, como la creación del polo siderúrgico de Sidinsa, en el municipio de Médanos, cerca de Bahía Blanca y el polo petroquímico, destinado a integrar las industrias de base, tambien en las proximidades de la ciudad del Sur.

El diálogo entre Cafiero y los jefes militares fue practicamente aspero, pero sirvió, al menos, para que los demorados programas de desarrollo industrial comenzasen a ser estudiados con seriedad en el ámbito economico.

La progresión de los acontecimientos hacia el desenlace provoco algunas reacciones. El dirigente sindical Lorenzo Miguel, secretario general de las 62 Organizaciones, concurrió al Ministerio de Economía dispuesto a interponer su mediación personal.

Al abandonar el despacho, se enfrentó con los periodistas, a quienes declaró que el ministro de Economía cuenta con el apoyo del movimento obrero.

"Yo hablo en nombre de las 62 Organizaciones, donde nada sabemos sobre su renuncia —precisó— aunque debo aclarar que la Facultad de pedir la renuncia a un ministro es privativa de la Presidente de la Nación".

Manifestó desconocer, con todo, la existencia de divergencias entre el equipo económico y la Secretaría Técnica de la Presidencia. Prometió interesarse, con todo, en la marcha de algunas medidas, razón por la cual entrevistará a Julio González.

Miguel fue consultado también sobre la situación actual del ministro de Trabajo. Dijo que durante las recientes conversaciones que mantuvo con la jefa de Estado no había surgido ninguna clase de divergencias con él, por lo que supone que el "compañero Ruckauf se encuentra cómodo en su lugar de trabajo", pues de lo contrario habría que suponer que la jefa de Estado no dio a conocer su pensamiento.

En medios próximos a la conducción económica, se mencionaba esta tarde como el seguro sucesor del actual ministro, a Emilio Mondelli actual presidente del Banco Central.

En esas mismas fuentes se desechó la idea de que tuviese alguna probabilidad de ser designado Ramón J. Cereijo, ministro de Hacienda durante los dos gobiernos del teniente general Perón, aunque admitieron que figura como uno de los candidatos posibles.

En una mención amplia de posibilidades, también se incluyó a Roberto Ares como uno de los hombres de posible remplazo, ya que la especialidad económica y financiera se adapta más a su temperamento que la política que ejerce ahora desde el Ministerio del Interior.

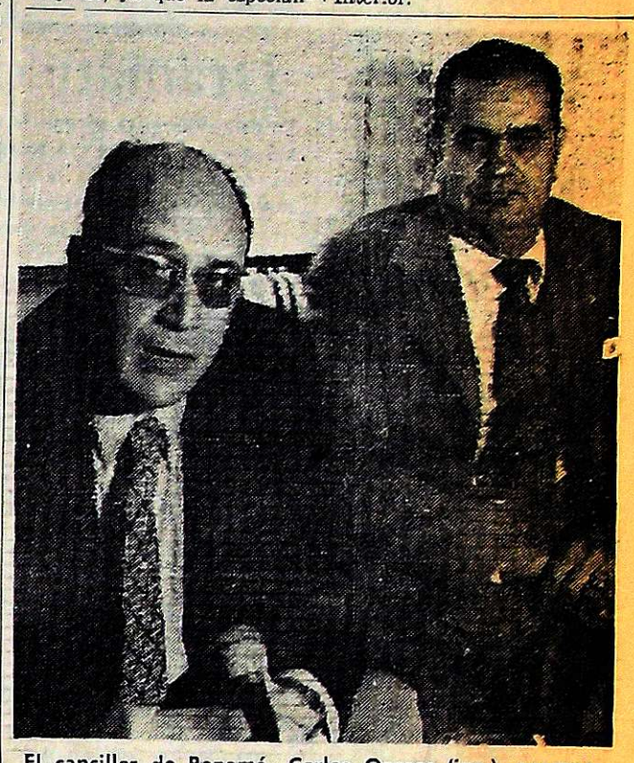

El canciller de Panamá, Carlos Ozores (izq.), acompañado por el embajador de su país en Buenos Aires, Ernesto Estenoz, formula declaraciones al periodismo. (Radiofoto de NA).

Envían ayuda a damnificados por el alud en Salta

SALTA, 28 (Télam). — El Ministerio de Bienestar Social de la Nación, a través de la Dirección de Emergencias Sociales suministró importante ayuda a los pobladores de San Fernando Escoipe, La Zanja y Cerro Negro, damnificados por el alud que hizo desaparecer —prácticamente— a la primera de esas poblaciones y causó graves daños en las otras, informaron hoy aquí fuentes responsables.

Se invitó a Isabel Perón a una reunión de jefes de Estado

BUENOS AIRES, 28 (NA). El canciller de Panamá, Carlos Ozores, mantuvo esta tarde una breve entrevista con la Presidente de la Nación, María Estela Martínez de Perón, a la que transmitió la invitación del presidente de aquel país, Omar Torrijos, para que visite Panamá y asista a la reunión de mandatarios americanos que se efectuará con motivo del sesquicentenario del Congreso de 1826.

La reunión estaba prevista para la mañana, pero se efectuó entre las 16.00 y las 16.10, en razón de que la jefa del Estado no concurrió por la mañana a la Casa Rosada.

Ozores llegó acompañado por el embajador panameño, Ernesto Estenoz, y de inmediato fue conducido al despacho de la señora de Perón, que lo recibió acompañada por el edecán naval, capitán de navío Alfredo Fernández, el canciller Raúl H. Quijano y el jefe de Ceremonial, Jorge Guiraldes.

Previamente, desde las 13, el canciller panameño ofreció una conferencia de prensa en la que precisó detalles de los objetivos de su viaje a Buenos Aires, el estado de las negociaciones con los Estados Unidos por el Canal de Panamá, la posición de su país con relación a Cuba y a la Organización de los Estados Americanos (OEA) y las implicancias que derivarán de la reunión de jefes de estados americanos en junio del año en curso, que habrá de realizarse en su patria.

El doctor Ozores comenzó aclarando una inquietud periodística acerca de su posición en el gabinete panameño, ya que el titular de la Cancillería es el doctor Antonio Tack. Dijo entonces que en virtud de la importancia que su patria otorga a las negociaciones por el canal, el doctor Tack ha quedado a cargo de esa misión, mientras que el resto de las tareas específicas de la cartera le han sido encomendadas a quien en estos días es huésped de nuestro país.

De inmediato, respondiendo a otra pregunta, el doctor Azores hizo un minucioso informe del estado de las tratativas entre su gobierno y el de Washington. Manifestó que las negociaciones, estancadas durante bastante tiempo, han tomado un giro activo y favorable desde hace un mes y medio, al punto que en los primeros días de febrero próximo los norteamericanos volverán con una respuesta concreta sobre anulación del tratado de 1903 posesión de tierras y aguas y derivaciones económicas de la gestión diplomática a cumplir.

Según Ozores el tema más controvertido era la duración del tratado, que los panameños estimaron siempre que debía caducar al término del siglo XX. Prueba de su optimismo es que ahora los norteamericaanos han ofrecido que termine su vigencia el 31 de diciembre de 1995.

Un documento político se entregará a la Presidente

Tendrá carácter reservado y será elaborado por las 62 y la CGT. Autorizan el viaje de Miguel

BUENOS AIRES, 28 (NA). — La mesa nacional de las 62 Organizaciones gremiales peronistas, reunida hoy por segundo día consecutivo, resolvió presentar a la jefa del Estado un documento reservado sobre la actualidad política nacional, a elaborarse conjuntamente con la CGT, en vez de publicitar la anunciada declaración que anticipó ayer Lorenzo Miguel.

Asimismo, luego de cuatro horas y media de deliberaciones en la sede de la Unión Obrera de la Construcción, las 62 Organizaciones resolvieron "aprobar todo lo actuado por el compañero Lorenzo Miguel y la mesa ejecutiva en total concordancia con lo realizado por el compañero Casildo Herreras y el consejo directivo de la CGT".

Este punto de las resoluciones adquiere singular importancia ya que al referirse al accionar de la dirigencia sindical durante la crisis desatada luego de la última reorganización ministerial aplicada por el gobierno sin consulta previa con el sector gremial, expresa el apoyo de las 62 a las actitudes diametralmente opuestas asumidas por Herreras y Miguel respecto al llamado "entorno presidencial".

Según trascendió, la modificación registrada respecto al documento político que debían dar a conocer hoy las 62 se debió a que no se logró una total coincidencia en cuanto a su contenido, asegurándose que el texto que previamente había sido preparado por Lorenzo Miguel no llegó a ser presentado en el cónclave ante las posiciones divergentes expresadas por varios sindicalistas.

Tal como se había adelantado en días anteriores, un numeroso grupo de dirigentes liderados por Casildo Herreras, Oscar Smith y José Báez auspicia la presentación a la jefa del Estado de un severo cuestionamiento a lo que se considera el "retorno del lopezrreguismo" encarnado por el diputado Raúl Lastiri y el secretario técnico de la Presidencia, Julio González.

En ese documento se insistirá en el deseo del sector gremial de continuar y profundizar el proceso de reorganización del Partido Justicialista, para lo cual se convocó, además, al consejo nacional de la agrupación para sesionar conjuntamente con las 62 Organizaciones y los triunviratos provinciales, el próximo martes 3 de febrero.

Durante la reunión de hoy se hicieron presentes en la sede de la UOCRA, el interventor federal en Córdoba, Raúl Bercovich Rodríguez, que se entrevistó privadamente con Lorenzo Miguel junto con el titular de las 62 cordobesas, Cataldo Cuatrocchi. Así como también lo hicieron en otro momento los integrantes de la mesa nacional de diputados de extracción gremial del Frejuli, sin que trascendiera el contenido de las respectivas entrevistas.

Asimismo, hoy la mesa nacional de las 62 facultó a Lorenzo Miguel y otros miembros de la mesa, a cumplir los compromisos contraídos con distintos organismos representativos del movimiento obrero internacional concordantemente con la política de acercamiento preconizada en la doctrina justicialista".

Tal como se anunciara ayer, Miguel se dispone a ausentarse del país por aproximadamente 20 días, para visitar las capitales de Libia, El Líbano, Italia y España, aunque no pudo determinarse cuáles serán los dirigentes que los acompañarán en la gira.

La partida del líder metalúrgico se produciría inmediatamente después de presentarse a la señora de Perón el documento conjunto de CGT y 62.

Habla a los periodistas el dirigente Manuel Pedreira, para referirse a la deliberación de la mesa ejecutiva de los 62 gremios. (Radiofoto de Télam).

Para la misma fecha debería viajar a la ciudad suiza de Ginebra el titular de la CGT, Casildo Herreras, para participar de una reunión del consejo de administración de la Organización Internacional del Trabajo a efectuarse a partir del 16 de febrero sin que haya podido establecerse oficialmente si concurrirá a ella.

Finalmente se informó que durante el cónclave de hoy, que reunió a más de veinte sindicalistas, los dirigentes de la Juventud Sindical Peronista informaron sobre la reciente entrevista que mantuvieron con la Presidente de la Nación.

Se pide un ordenamiento de la legislación impositiva

BUENOS AIRES, 28 (NA). — El documento emitido hoy por la asamblea de entidades empresarias expresa: 1) Declarar el estado de movilización de los empresarios ante las graves circunstancias que vive la república y reclamar la adopción en forma inmediata de adecuadas medidas para:

a) Asegurar concreta y efectivamente el orden y la seguridad tanto para las personas como para los bienes.

b) Suprimir todos los obstáculos legales y de otro orden que traban la producción, afectan la productividad y dificultan la comercializacón, entre otras las leyes de Contrato de Trabajo, control de precios y horario de comercio.

c) Facilitar y simplificar las exportaciones de todos los productos a través de tipos de cambio realistas, única forma de obtener medios genuinos para asegurar un desarrollo sano y sostenido de nuestra economía.

d) Detener el proceso inflacionario y asegurar la preservación del salario real de los trabajadores, a través de una auténtica, seria y responsabe actitud del gobierno de la administración del gasto público.

e) Ordenar la legislación impositiva que tiende a suprimir todo el impuesto al patrimonio y a utilidades que no sean líquidas y realizadas; eliminar la retroactividad en materia impositiva; establecer para todo empresario ya sea agropecuario, industrial o comercial a nivel personal el mismo mínimo no imponible que se determina para la cuarta categoría; derogar las leyes 21.251 y 21.252 que reimplantan el impuesto a las actividades lucrativas, en razón de que dicha contribución fue absorbida por el impuesto al valor agregado; terminar con el sistema de cargas sobre las actividades productivas a través de nuevos impuestos en algunos casos retroactivos los demesurados gastos del estado nacional, provincial y municipal.

2) Facultar al secretariado directivo para que si no percibe la atención a los reclamos mínimos formulados disponga la implementación en tiempo uniforme de un plan de acción intensivo que comprenderá las siguientes medidas:

a) No seguir actuando como agente de retención de cargas impositivas, aportes sindicales y otros;

b) Suspender el pago de impuestos, y c) Declarar un paro general empresario.

Pronunciado aumento de la carne en Liniers

BUENOS AIRES, 28 (NA). — Como ya sucediera ayer y antes de ayer, los precios pagados esta mañana por la hacienda vacuna en el mercado de Liniers volvieron a acusar un pronunciado aumento, que los llevó a niveles jamás alcanzados, y que permiten anticipar nuevas y desagradables sorpresas para las amas de casa que concurren a las carnicerias.

Las ventas, desarrolladas hoy en un clima de puja muy intensa por parte de los compradores, llevaron la cotización del kilo vivo a tres mil pesos viejos, luego de haber atravesado ayer la barrera de los dos mil, que días atrás parecía aún lejana.

En efecto, al promediar la semana pasada los precios de la hacienda vacuna se mantenían en torno de los mil quinientos pesos viejos el kilo vivo, pero con las ventas del lunes la cotización subió a mil novecientos, y ayer se internó en los dos mil trescientos.

La línea ascendente iniciada entonces se acentuó hoy más aún y deja abierta una incierta perspectiva para las operaciones de mañana, en las que podría aún persistir la tendencia.

El clamor de los empresarios y un esquema económico de corte colectivista y estatizante

Especial para NA, **por Jorge Koremblit**

BUENOS AIRES, 28. — Cuando Antonio Cafiero asumió la conducción económica advirtió con gráfica expresión que "no introduciría un elefante en un bazar". Se refería, sin duda, a las andanzas de su denostado antecesor, Celestino Rodrigo, quien, en pocas semanas, había logrado el anti-milagro de proletarizar a la clase media argentina. Pero los hechos posteriores a la promesa de Cafiero lograron, sin embargo, que el temido paquidermo retozara a sus anchas entre el vidrio y la loza. En este momento no estamos como en julio pasado, cuando una huelga general y la protesta encendida de todos los sectores dieron por tierra con Rodrigo y su política económica. No, no estamos como entonces. Estamos peor. En lugar del "shock" fulminante que algunos denominaron "Rodrigazo", asistimos a un "shock" gradualizado que, además, se ha impregnado de oportunismo populista. Ejemplo: los trabajadores estatales piden iguales condiciones en los aumentos ,con relación a los trabajadores privados; Cafiero sustenta la tesis de que ello alteraría sensiblelente el déficit del presupuesto y rechaza, inicialmente, la demanda; luego la concede, ante el riesgo de una huelga y alega que está en el espíritu y la doctrina del peronismo la justicia distributiva. Ha hecho, de ese modo, de la necesidad, virtud. Una nueva alteración del cálculo de recursos se convierte así de la noche a la mañana, en un acto de reivindicación salarial.

Pero ese episodio sólo es, pese a su gravedad, una anécdota en el cuadro de los acontecimientos. Lo que de verdad cuenta en la presente coyuntura económica y social acaba de ser subrayado, con patéticas expresiones, por la asamblea permanente de entidades gremiales empresarias. Factores tales como el desorden inflacionario, la inseguridad jurídica, la disminución de la productividad y la violencia generalizada son los que, inevitablemente, ocupan el primer plano en el escenario de la crisis.

El reclamo empresario

La entidad de los empresarios no cree que todo ello sea la consecuencia de fuerzas ciegas o incontrolables fenómenos de la naturaleza. Por el contrario, lo atribuye a la persistencia de un esquema "de corte netamente colectivista y estatizante que enerva la energía creadora, desalienta la producción e incrementa la pobreza, constituyéndose en la antesala inexorable del comunismo".

¿Cómo funciona, en los hechos, ese esquema al que alude el documento empresarial?. Pues, a través "del control de precios, las desmesuradas cargas fiscales, los conflictos gremiales que reducen y hasta paralizan la producción" y, desde luego, el constante evilecimiento de la moneda.

Con independencia de lo señalado por los empresarios (quienes, además, han resuelto su movilización activa (frente a los hechos, exigiendo claras medidas rectificatorias) conviene repasar, aunque sea someramente, el itenerario de la conducción economica nacional en estos dos años y medio últimos. Es el único modo para evaluar las contradicciones, pero también las constantes del proceso. En un primer tiempo se condenó la herencia de los gobiernos militares, se lanzó un plan treinal de ambiciosas metas en cuanto a realizaciones e índices de crecimiento y, por si ello fuera poco, se proclamó el fin de la inflación. El entonces presidente habló del milagro argentino: "inflación cero", dijo. Luego vino una segunda etapa en la que se admitió la persistencia del fenómeno inflacionario y, se denunció tímidamente, el ausentismo laboral. Después llegó, con la fuerza y la ira de un jinete del Apocalipsis, el ministro Rodrigo. La condena ya no fue para los gobiernos militares, sino para sus inmediatos predecesores. Ni los mas recalcitrantes opositores dijeron tantas y tan graves cosas sobre las gestiones de Gelbard y Gómez Morales como las que, públicamente, afirmó Rodrigo. Los sueños de apertura ("antiimperialista") de la primera etapa y los aires de moderación de la segunda fueron sepultados por un caótico listado de medidas,

(Pasa a la Pág. 2, Col. 1ª)

Aceleran el trámite de los permisos para las importaciones

BUENOS AIRES, 28 (NA). — El secretario de Comercio Exterior, doctor Leopoldo Tettamanti, anunció que ha dado un paso adelante para acelerar el trámite de los permisos de importación, al dar a conocer la resolución 42, por la cual completó el sistema de procedimientos en relación con las mercaderías que provienen del exterior.

La primera medida, conocida hoy, consiste en autorizar automáticamente la importación del 40 por ciento de lo que el comerciante adquirió en el exterior en 1974, o en 1973 y 1975 si careciera de antecedentes de ese año.

Tettamanti estimó en 10 días hábiles el lapso de demora que puede tener un importador antes de que se aprueben los certificados de necesidades de importación que han sido presentados a consideración de las autoridades. Dijo que mediante la utilización del sistema electrónico de que se dispone en su secretaría, las decisiones pueden ser aceleradamente adelantadas, reduciendo a tres días el máximo de tiempo administrativo necesario.

La resolución 42 determina también que las declaraciones juradas de necesidades de importancia que se presenten con licencia arancelaria de importación, se las aprobará por la totalidad de la licencia arancelaria.

También dispone que aquellas que hayan sido presentadas desde el 15 del corriente mes para realizar importaciones en base a normas anteriores, serán consideradas de acuerdo con las actuales reglamentaciones, en el caso de que no pudieran concretarse. Solamente se impondrá una limitación: que las cantidades a importar estén comprendidas dentro del cupo oficial discernido para el primer semestre de 1976.

Finalmente, la resolución dispone que los permisos de importación por valores inferiores a 3.000 dólares serán autorizados en forma automática, siempre que estén comprendidos en el primer semestre.

Análisis acerca de tarifas

BUENOS AIRES, 28 (NA). — El ministro Antonio Cafiero presidió esta noche una reunión de la que participaron casi todos los integrantes del gabinete económico, así como funcionarios de las secretarías de comunicaciones trasportes y obras públicas y de la empresa ENTel.

Al término de las deliberaciones se informó oficialmente que durante las mismas había sido considerado el plan de inversiones públicas.

No obstante ello, se sabe que fueron analizadas las nuevas tarifas de los servicios públicos, además del plan de inversiones.

Esquema

(Viene de la Pág. 1ª)

(devaluaciones, ajustes tarifarios, planes de racionalización, etc.) y la agresividad contra el capital extranjero fue remplazada por el elogio a las empresas multinacionales. El elogio estuvo a cargo de la Presidente quien, sin embargo, en un reciente discurso, volvio a denunciar oscuras maniobras de los centros mundiales del poder financiero. A Rodrigo lo sustituyo Bonani, un ministro de economia muy singular: pidio planes economicos a todos los sectores, a falta de uno propio. Obviamente, no podia durar. Y asi fue como llegó Cafiero.

Hablamos de contradicciones y de constantes. Las primeras van desde el socialismo nacional hasta la apología de los monopolios, las segundas tienen un signo comun :el populismo. Esto es, colocar la economia en funcion de la politica electoral, distribuir a cuenta de lo aun no producido. Y, en no escasa medida, consentir las presiones de un sector (el sindical) por encima del equilibrio con los restantes.

En la declaración de los empresarios se teme "una sovietizacion" como consecuencia de los desbordes del sindicalismo a nivel de fábricas. Sin necesidad de adherir explicitamente a tan grave preocupación (abonada por episodios concretos) es hora de alentar una reaccion, a partir de los propios trabajadores que son, en definitiva, las victimas principales de una situación que acobica, dia a dia, su poder adquisitivo y amenaza sus condiciones de subsistencia.

Dramático rescate de una niña en Brasil

En esta dramática secuencia de fotos se muestra cómo María Aparecida, un ama de casa de San Pablo, Brasil, salva a su hija, que era arrastrada por las aguas de una inundación provocada por intensas lluvias. A la izquierda, la mujer sale de la casa, corriendo; al frente, la niña arrastrada por las aguas. En la siguiente foto, la mujer busca en las aguas tratando de asir a la pequeña. En la otra toma, la mujer ha asido a la niña de la ropa y, al final, la pequeña se abraza a su madre, ya fuera de peligro. (Radiofoto de UPI).

Balbín señaló errores en la conducción económica

Rechazó una prórroga del mandato presidencial

BUENOS AIRES, 28 (NA). — La pretendida posibilidad de una prorroga del mandato de la Presidente de la Nación —posteriormente desmentida— fue rechazada por Ricardo Balbin como "un disparate" en el curso de un reportaje radial, ocasión en que el dirigente maximo del radicalismo tambien declaró que la intervención a la provincia de Buenos Aires no es sino "la intervención a la elección, es decir una mano distinta que conduzca, con la intervencion total, el proceso electoral proximo".

El presidente del comité nacional de la Union Civica Radical, entrevistado por Roberto Maidana, señaló aspectos negativos de la conducción economica y de la politica monetaria, aseguro que no rehuiria un encuentro con el ministro del Interior, y reveló que la fijacion tentativa del 17 de octubre como fecha para el comicio le habia impresionado, en un primer momento, como una ofensa.

Al referirse a recientes manifestaciones de Roberto Ares, ministro del Interior, Balbin se explayo sobre la actividad desempeñada por ambos en la Hora del Pueblo, y afirmó que "logramos alli la institucionalizacion del pais, pero más que eso hubo coincidencias fundamentales que yo lamento no se hayan cumplido en su totalidad", añadiendo que habian firmado "con mucho entusiasmo, un compromiso de legalidad, algunas de cuyas cláusulas tampoco fueron cumplidas", no obstante lo cual, en esas reuniones, "yo he alcanzado a calibrar la conducta, el pensamiento y la seriedad del doctor Ares".

El reportero quiso saber si esa calificación moral preanunciaba de alguna manera una próxima entrevista de ambas personalidades politicas, a lo que el entrevistado replicó con un "no sé si esto provocará un encuentro entre el ministro Ares y yo, pero no lo rehuiría, en la medida en que fuera útil y mejorara la imagen institucional argentina".

Acerca del tema comicial y particularmente del reciente anuncio de Ares de que las elecciones no se llevarian a cabo el venidero 17 de octubre, Balbín rehusó manifestar si le satisfacia tal decisión, pero confesó que "sentí un estado de ofensa cuando se anunciaron las elecciones para el 17 de octubre... me pareció que era un acto agresivo y no le vi explicación, razon por la cual hice pública mi queja".

"Las elecciones —prosiguió el dirigente radical— no se hacen el 17 de octubre, y dice el ministro, y yo debo creerle, que la Presidente asi lo entendió".

El entrevistado se extendió después en consideraciones sobre la tarea previa al acto electoral en si mismo, recomendando, a los "responsables de esta conducción tan seria como es la convocatoria a elecciones", que pongan "mucha atención a lo que hacen, pues cualquier demora, cualquier error, cualquier circunstancia en cualquiera de las provincias, puede malograr el proceso", aunque expresó confianza y certidumbre en que los comicios se efectuarán.

Con respecto a la desmentida de una probable prórroga del mandato de la Presidente, María Estela Martinez de Perón, declaró el ex candidato a la presidencia de la Nación por la UCR que "a mi no me ha tomado por sorpresa que tal posibilidad fuese desvirtuada, porque yo no podía creerlo, y cuando circuló el rumor yo dije... "es un disparate", lo cual, palabra más, palabra menos, es parecido a lo dicho por el señor ministro".

"Por lo demás —agregó Balbín— quien haya tenido ese pensamiento, sabe cuál sería la respuesta de la Unión Cívica Radical, porque hubo otra prórroga, en otros tiempos, y nosotros renunciamos a todas las bancas".

En lo referente a la actualidad económica, el dirigente dijo que "hay desequilibrio en el manejo, y una anarquía de precios que determina después la necesidad de aumentos de salarios".

"Yo creo —insistió en su parecer sobre la cuestión— que en la conducción económica hay errores evidentes y que son necesarias las rectificaciones", y con mayor precisión ejemplificó: "La política monetaria es tan endiablada que no se entiende definitivamente cómo es y no alcanza los fines que quizás se proponga el ministro de Economía, quien tendría que aclarar bastante sobre esto".

La última pregunta del reportaje estuvo encaminada a averiguar el pensamiento de Balbín en torno a la denuncia de Casildo Herreras, secretario general de la CGT, acerca de la existencia de un "entorno" presidencial.

La respuesta fue instantánea y positiva, ya que Balbín llamó la atención hacia el hecho de que "en su momento, y hace tiempo, yo hablé del microclima, y hubo un entendimiento nacional en torno a la expresión".

"Ahora —siguió el político— han traído esta versión moderna del entorno, y creo que si la traducimos, es exactamente lo mismo que yo dije antes... no sé".

"Pero —concluyó Balbín— si lo dicen los allegados, por algo será... En cuanto a mi, lo dije en su momento, y creo que permanentemente hemos vivido el microclima... y esto ha perturbado bastante la marcha y el entendimiento de los problemas nacionales".

Rechazaron una oferta de YPF sobre bonificaciones

Se declararon en estado de alerta y movilización los expendedores de combustibles en Buenos Aires

BUENOS AIRES, 28 (NA). — Los expendedores de combustibles de Buenos Aires se declararon hoy en estado de alerta y movilización, y anticiparon la posibilidad de adoptar medidas de fuerza, luego de rechazar la oferta de Y.P.F. sobre bonificaciones de venta.

La decisión fue adoptada por la Federación de Empresarios de Combustibles de la provincia de Buenos Aires (F.E.C.B.A.), y hecha pública mediante un comunicado en el que se califica a la oferta oficial como "una burla al trabajo".

El comunicado emitido por F.E.C.B.A. señala que el 27 del corriente Yacimientos Petroliferos Fiscales dio a conocer el estudio elevado a la secretaria de Estado de Energia y que "arroja como resultado que se le deberá reconocer a los expendedores de nafta un incremento en el margen de utilidad del orden de 13,8 por ciento sobre los niveles actuales lo que llevaria la bonificación sobre la nafta especial de 140 pesos a 160 pesos, contra 391 pesos que solicita F.E.C.B.A.".

"No es la primera vez que Yacimientos Petroliferos Fiscales trata de someter económicamente al sector empresario —puntualiza— pero si la primera vez que lo hace con tanta falta de ética y consideración ya que decir que en ocho meses de desnivel, económico del país es del 13,8 por ciento cuando las cifras más optimista, dieron como resultado una incidencia del 350 por ciento de inflación en el año que pasó, demuestra una falta total de ubicación".

El comunicado consigna que "además se puede observar en los datos entregados a FECBA que los técnicos de la citada empresa petrolera omiten deliberadamente en los estudios incidencias de cargas sociales, capital invertido, convenios colectivos de trabajo con el sector obrero, y desconocen las disposiciones emanadas.

De la resolución 125 de la secretaria de Estado de Energia, con la intención de que los resultados finales perjudiquen abiertamente al sector empresario".

Agrega que "el dialogo se puede mantener cuando existen diferentes puntos de vista o cuando las cifras presentadas por ambas partes indican un principio de coincidencia, pero no se puede conversar con funcionarios que luego de emplear durante ocho meses tácticas dilatorias arriben a una cifra final que se podría considerar como una burla al trabajo realizado por la parte empresaria".

Informa seguidamente que "FECBA rechaza totalmente lo ofrecido por YPF y hace público su descontento, y al mismo tiempo comunica a las más altas autoridades de la nación que en las actuales circunstancias no se puede continuar operando con las bocas de expendio", y que por dichas causas la entidad ha resuelto "el estado de alerta y movilización de sus afiliados, estimando que el diálogo armónico" encauzado por FECBA "no ha sido evaluado ni comprendido por los responsables de hallar una solución con sensibilidad en el presente y en el futuro del empresario expendedor".

Finalmente indica que ha llamado también a una reunión del consejo directivo para implementar las medidas de fuerza a adoptar.

Pidieron a Obón los antecedentes de su denuncia

BUENOS AIRES, 28 (NA). — Los antecedentes de las declaraciones formuladas en desmedro de dirigentes gremiales por el interventor en YPF, teniente coronel Jorge Obón, fueron requeridos por la corporación de empresas nacionales en la mañana de hoy.

Así se anunció oficialmente en el Ministerio de Economía, donde se indicó que esas declaraciones serán analizadas a fin de establecer si fueron pronunciadas "dentro de las normales reglamentarias jurídicas, que son de obligación estricta en las empresas del Estado".

ADIRA planteó la ilegalidad de un paro gráfico

BUENOS AIRES, 28 (NA). — Directivos de la Asociación de Diarios del Interior (ADIRA) plantearon ante el subsecretario de Trabajo de la Nación, José Ubaldo Verón, la ilegalidad de las medidas de fuerza de los trabajadores gráficos, que han provocado ya en algunos casos la imposibilidad de publicación de diarios en Santa Fe, Concordia, Azul y otras ciudades del interior.

La entrevista con el funcionario de la cartera laboral fue tramitada por el titular de Economía, Antonio Cafiero, y sobre su desarrollo informó posteriormente ADIRA en un comunicado.

Formuló una severa protesta el grupo de trabajo justicialista

BUENOS AIRES, 28 (NA). — José Amerise, jefe de la bancada oficialista de diputados nacional, recibió una breve pero severa comunicación del disidente "grupo de trabajo justicialista".

Protestan porque "reciben periódicas citaciones a reuniones y actividades del bloque que Ud. preside" y subrayan que ello importa "una evidente incorrección".

La reacción del sector rebelde reconoce como inmediato antecedente las invitaciones que muchos de sus componentes recibieron para asistir a las audiencias que concedió a las distintas "ramas" del bloque gubernamental la jefa del Estado.

El grupo de trabajo justicialista no ha descartado la posibilidad de una entrevista con la Presidente de la Nación. La aceptarían únicamente si existiera una invitación oficial y sin la presencia de ningún otro legislador del núcleo "verticalista".

También hoy cursaron nota al secretario administrativo de la Cámara joven, Ludovico Lavia, reclamándole las instalaciones y elementos indispensables para su funcionamiento "dentro del palacio del Congreso".

Esta comunicación avala la actitud reciente del diputado nacional Luis Sobrino Aranda (Santa Fe) que responsabilizó a Lavia por la demora en dotar al "grupo de trabajo justicialista" de esas dependencias, a la vez que anunció que solicitaria una investigación en la secretaria administrativa de Diputados.

Un grupo ametralló a un patrullero policial

Dio muerte a un agente e hirió de gravedad a un cabo, a un comerciante y sus dos hijos

BUENOS AIRES, 28 (NA). — Un grupo armado, integrado al parecer por extremistas, atacó hoy a balazos a la dotación de un patrullero de la policía bonaerense, dando muerte a un agente, e hiriendo de gravedad a un cabo y a un comerciante y sus dos pequeños hijos, que se encontraban en el lugar.

La vandálica agresión se registró aproximadamente a las 12, en la intersección de Avellaneda y Sobremonte, de la localidad Virreyes, unos 25 kilómetros al norte de esta capital.

Allí se hallaba detenido un movil de la subcomisaría "Agente Otero", ubicada en esa zona, cuyos tres ocupantes se habían apeado para mantener en la vereda una conversación con el comerciante Eduardo Lisman, quien se hallaba acompañado por sus dos hijos Gabriel, de 4 años y Daniel Alejandro, de ocho.

En esas circunstancias, apareció en el lugar una rural Falcon, ocupada por cinco hombres y una mujer, que se detuvo bruscamente al pasar junto a los policías. Sin que éstos pudieran reaccionar, los ocupantes de la comioneta comenzaron a disparar con metralletas y pistolas contra el grupo, para arrojar finalmente una granada.

Alcanzado por varios proyectiles, se desplomó sin vida el agente Ramón Ernesto Galván, en tanto el cabo Juan Carlos Lupi caía gravemente herido. También fueron alcanzados por los proyectiles, y sufrieron graves heridas, el comerciantes y las dos criaturas.

El operativo de búsqueda que se puso en marcha de inmediato, sólo dio por resultado el hallazgo de la camioneta abandonada, a escasa distancia del lugar.

Mercado cambiario

BUENOS AIRES, 28 (Télam). — Las cotizaciones de las divisas en los mercados de cambios, fueron las siguientes:

Monedas	Financiero Comp.	Financiero Vendedor	Comercio Exterior Comp.	Comercio Exterior Vendedor
Inglaterra	132,77	133,40	159,32	160,08
Estados Unidos	65,50	65,68	78,60	78,82
Francia	1.458,72	1.467,29	1.748,06	1.760,84
Italia	—,—	—,—	—,—	—,—
España "A"	109,58	113,17	131,50	135,81
España "B"	106,50	110,08	127,80	132,10
Alemania	2.515,85	2.529,34	3.019,03	3.035,36
Finlandia	1.696,45	1.717,53	2.035,74	2.061,14
Holanda	2.452,97	2.466,28	2.943,57	2.959,69
Bélgica Fin.	166,44	167,55	195,24	197,76
Bélgica Conv.	166,44	167,55	199,72	201,07
Suiza	2.515,85	2.529,34	3.019,03	3.035,36
Japón	21,55	21,67	25,86	26,01
Canadá	65,50	65,75	78,60	78,90
Portugal	237,76	244,99	285,32	294,—
Dinamarca	1.060,44	1.069,93	1.272,53	1.283,93
Noruega	1.177,03	1.186,84	1.412,44	1.424,28
Suecia	1.492,74	1.503,42	1.791,29	1.804,19
Austria	355,01	262,55	426,01	435,09

Divisas	Financiero Especial Comp.	Financiero Especial Vendedor	Mercado Libre Turista Comp.	Mercado Libre Turista Vendedor
Inglaterra	188,71	189,57	344,59	255,42
Estados Unidos	93,10	93,34	170,—	175,—
Francia	2.070,54	2.085,22	3.780,80	3.909,50
Italia	—,—	—,—	—,—	—,—
España "A"	155,76	160,82	284,41	301,52
España "B"	151,38	156,44	276,42	293,30
Alemania	3.575,97	3.594,52	6.529,70	6.739,25
Finlandia	2.411,29	2.440,84	4.403,—	4.576,25
Holanda	3.486,59	3.504,92	6.366,50	6.571,25
Bélgica Fin.	231,26	234,10	422,28	439,07
Bélgica Conv.	236,57	238,11	431,97	446,42
Suiza	3.575,97	3.594,52	6.529,70	6.739,25
Japón	30,63	30,80	55,93	57,75
Canadá	93,10	93,43	170,—	175,17
Portugal	337,95	348,16	617,10	632,75
Dinamarca	1.507,29	1.528,51	2.752,30	2.850,75
Noruega	1.673,01	1.686,65	3.054,90	3.162,25
Suecia	2.121,75	2.136,55	3.874,30	4.005,75
Austria	504,60	515,24	921,40	966,—

Declararon a Catamarca en estado de emergencia

CATAMARCA, 28 (Télam). — Todo el territorio catamarqueño fue declarado en estado emergencia ante la afligente situación que atraviesan vastas zonas —especialmente rurales— a causa de las copiosas precipitaciones pluviales caidas desde el lunes.

El anuncio lo hizo hoy aquí el gobernador de la Provincia, Hugo Mott, en una conferencia de prensa convocada por el mandatario en la Casa de Gobierno.

Mott informó que las zonas más afectadas son las del oeste de la provincia donde se encuentran las poblaciones de Andalgala, Belén, Londres y Medanitos, que verían agravada su situación ante el peligro de que se desborde el río Palo Blanco.

También corren serios peligros de inundación la localidad de San Pedro, los distritos de Fiambala y Tinogasta y la ruta 60.

Durante la mañana de la víspera Mott recorrió distintos barrios de la ciudad capital y el arroyo Farinango, evaluando la situación e impartiendo las medidas necesarias para socorrer a las 20 familias que fueron evacuadas.

Las mismas, se encuentran alojadas en distintos establecimientos educacionales donde se les brinda la debida atención sanitaria y social.

Tómbola

MONTEVIDEO, 28 (NA). Números favorecidos en el sorteo de la Tómbola efectuada hoy.

907	063
845	136
713	873
017	200
043	566
916	993
130	701
114	714

Quiniela de Mendoza

En el sorteo de la Quiniela de Mendoza, realizado anoche, resultaron favorecidos los siguientes números, de acuerdo con el extracto del Banco de Previsión Social.

1º)	Premio	002
2º)	"	685
3º)	"	017
4º)	"	279
5º)	"	438
6º)	"	168
7º)	"	571
8º)	"	798
9º)	"	489
10º)	"	769
11º)	"	715
12º)	"	350
13º)	"	400
14º)	"	313
15º)	"	126
16º)	"	723
17º)	"	289
18º)	"	586
19º)	"	704
20º)	"	055

Córdoba

CORDOBA, 28 (NA). — Primeros premios de la lotería sorteada esta noche:

25248	.... $	4.000.000
25760	.... "	320.000
6326	.... "	60.000
28499	.... "	40.000
3743	.... "	20.000
9079	.... "	12.000
24127	.... "	12.000
34292	.... "	12.000
35371	.... "	12.000
41744	.... "	12.000

PARA SU DETERMINACION:

RENAULT 12 TUVO EL MAS SENSIBLE AUMENTO DE VENTAS EN 1975

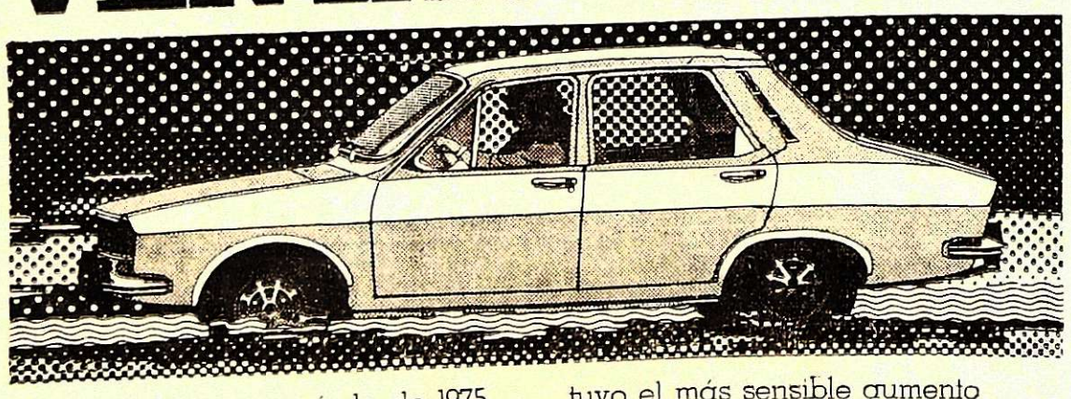

Durante el último período de 1975, en que por las especiales circunstancias del mercado, el usuario comenzó a elegir cuidadosamente la marca de auto que deseaba comprar, Renault 12 fue líder en ventas. Durante todo 1975, año en que el mercado total de automóviles tuvo una fuerte caída, Renault 12, por el contrario, fue el coche que tuvo el más sensible aumento de ventas con respecto al año anterior, y el único que logró más ventas en su categoría.

Variación 1975/74

Mercado de automóviles	— 14,4%
Renault 12	+ 9,2%

En el momento de comprar, téngalo en cuenta, para su decisión.

RENAULT

R. DE LUCA PUB. S.A.

Declararon a Catamarca en estado de emergencia

CATAMARCA, 28 (Télam). — Todo el territorio catamarqueño fue declarado en estado emergencia ante la afligente situación que atraviesan vastas zonas —especialmente rurales— a causa de las copiosas precipitaciones pluviales caidas desde el lunes.

El anuncio lo hizo hoy aquí el gobernador de la Provincia, Hugo Mott, en una conferencia de prensa convocada por el mandatario en la Casa de Gobierno.

Mott informó que las zonas más afectadas son las del oeste de la provincia donde se encuentran las poblaciones de Andalgala, Belén, Londres y Medanitos, que verían agravada su situación ante el peligro de que se desborde el río Palo Blanco.

También corren serios peligros de inundación la localidad de San Pedro, los distritos de Fiambala y Tinogasta y la ruta 60.

Durante la mañana de la víspera Mott recorrió distintos barrios de la ciudad capital y el arroyo Farinango, evaluando la situación e impartiendo las medidas necesarias para socorrer a las 20 familias que fueron evacuadas.

Las mismas, se encuentran alojadas en distintos establecimientos educacionales donde se les brinda la debida atención sanitaria y social.

Tómbola

MONTEVIDEO, 28 (NA). Números favorecidos en el sorteo de la Tómbola efectuada hoy.

907	063
845	136
713	873
017	200
043	566
916	993
130	701
114	714

PENINSULA de VALDES
Puerto Madryn - Playa Unión
Las Grutas - Monte Hermoso
Pingüinera - Loberías
TURISMO GERALD S.R.L.
GALERIA SAN MARCOS LOCAL 13

Una revelación sobre López Rega ratificó Aldo Molinari

Denunció, además, una presunta maniobra dolosa

BUENOS AIRES, 28, (NA). El capitán de navío (RE) Aldo Luis Molinari ratificó hoy ante el juez federal Alfredo Nocetti Pasolino las revelaciones que hiciera el 15 de noviembre último durante un homenaje al general Pedro Eugenio Aramburu en el sentido de que el ex ministro de Bienestar Social, José López Rega, fue designado como enviado especial del gobierno argentino ante países europeos, con rango de embajador, tras renunciar a su cartera.

Molinari hizo la ratificación en un informe escrito presentado en respuesta a la requisitoria del magistrado para que, en calidad de testigo, aportara informaciones a la causa que se investiga y cuyas actuaciones se encuentran agregadas a la causa caratulada "Cámara de Diputados de la Nación denuncia (Ministerio de Bienestar Social - Cruzada de Solidaridad)".

En su presentación el jefe naval recuerda la denuncia que sobre el particular formuló en diciembre último el señor Próspero Germán Fernández Alvariño, a la vez que adjunta fotocopias del decreto de designación y de otra documentación que estima pertinente.

A la vez, llama la atención sobre la realización de presuntas maniobras dolosas de funcionarios nacionales en la que se hallaría involucrado "un agente de una potencia soviética" y la existencia de otros tres decretos cuya numeración consigna y que atribuye al propio López Rega y Oscar Ivanissevich.

Tras excusarse, por razones que considera plausibles, de revelar el nombre de su informante (causaría daño, exponiendo "a persecuciones a quienes patrióticamente están sirviendo a la Nación", expresa), ofrece su plena colaboración y advierte que "si superiores razones indicasen la procedencia de investigar... podría, eventualmente y mediante la obtención de autorización por parte de los integrantes del equipo investigador, dar testimonio complementario" respecto de la identidad requerida.

En su respuesta, expresa Molinari que es cierto que en el transcurso de un acto público realizado el 15 de noviembre último en la Recoleta, en homenaje al teniente general Pedro Eugenio Aramburu, difundió una información que afirmaba que existían decretos nacionales que favorecían a José López Rega, dictados con posterioridad al tiempo de su permanencia como ministro de Bienestar Social, decretos que no habían sido dados a publicidad, tal como el que fuera denunciado al juzgado por el señor Próspero Germán Fernández Alvariño en su presentación del 22 de diciembre de 1975.

Añade que el contenido de uno de ellos, el Nº 1.895-75, es el mismo que difundió en aquel acto. Respecto de los originales de dichos decretos advierte que deben hallarse en poder de la Presidencia de la Nación, en razón de haberlos tenido a su vista el Poder Ejecutivo al dictar en diciembre último un decreto nacional por el cual se lo habría dejado sin efecto a pedido del propio enviado especial, con rango de embajador don José López Rega.

En cuanto a la referida misiva de Fernández Alvariño a Molinari, en la misma se expresa que "aquel pidió a un tercero a quien denomina "gendarme", que se viese con el capitán Molinari para que éste lo oyese respecto del conocimiento que él tiene, por haber tenido a la vista fotos y documentos que probarían la percepción de coimas de empresas extranjeras a favor de funcionarios del Poder Ejecutivo; respecto del embarque de 400 cajones que contendrían minerales preciosos (rodocrosita en piedra natural especial y seleccionada), que salió en el vapor Courson con destino a Marsella y estaría actualmente todavía en poder de un agente de una potencia soviética, un tal Zwetkov, búlgaro que sería o se titularía coronel, señalando que el embarque de semejante cantidad de mineral precioso, habría producido, en perjuicio del país, una distorsión del mercado; la visita del médico español Flores Tascón —añade— ninguna relación tuvo con la que hiciera el doctor Pulgvert; éste vino por decisión personal en función exclusivamente médica y en un gesto que lo enaltece, para expresar, entre otras cosas que Elías Giménez Vega sigue en Madrid todavía la tarea de representar a Julio Carlos González, cuyo equipo con Juan Pablo Oliver integra".

Finalmente expresa la misiva: "Respecto de los decretos, convendría lograse usted copia fotográfica de tres muy interesantes, dos firmados por Ivanissevich y uno por López Rega. Son los decretos nacionales números 1.857/75, 1.868/75 y 1.511/75, este último destinado por López Rega a enseñarles a los católicos que un brujo tiene más fuerza que las dignidades de la Iglesia. En cuanto a los otros dos serán útiles par demostrar cómo se puede mantener dos días a un ministro para que firme unas cuantas resoluciones por montos millonarios.

El premier israelí en Wáshington

El premier israelí Yitzhak Rabin habla ante una sesión conjunta del Congreso de los Estados Unidos. Junto a él aparecen el vicepresidente Nelson Rockefeller (izq.) y el vocero del Congreso, Carl Albert. (Radiofoto de UPI).

Anunciόse la actualización de redescuentos bancarios

Se confirmó que los nuevos incrementos tarifarios se conocerán el domingo. Declaraciones de Di Tella

BUENOS AIRES, 28. (NA). El secretario de Programación y Coordinación Económica, Guido Di Tella, estimó esta tarde que se encontrará la solución, antes del viernes, al problema de las remuneraciones de los obreros panaderos. Anticipó así la posibilidad de que en el curso de esta semana quede incrementado el precio de ese artículo, que integra la canasta familiar y que es un requisito esencial para que los industriales del pan consideren el incremento de las remuneraciones del sector, que alcanzan hasta 1.400.000 pesos viejos para el maestro de pala.

Di Tella respondió elusivamente cuando se le requirió una confirmación sobre el aumento de las tarifas de los transportes y de los combustibles.

"Las tarifas, dentro de una economía indexada, son objeto de permanente análisis", manifestó con un dejo de ironía. Pero en otras fuentes se confirmó, por cierto, que los nuevos incrementos tarifarios se conocerán con el primer minuto del domingo venidero.

En el curso de una improvisada conferencia de prensa con los periodistas se refirió a diversos temas anunciando en esa oportunidad la indexación de los redescuentos bancarios, desde el primero de febrero para el otorgamiento de créditos indexados, por parte de los bancos que reciben esos fondos.

Un resumen de sus principales juicios permite formar el siguiente cuadro:

1º) **Indexación:** Dijo el secretario de Programación y Coordinación Económica que desde el primer día de febrero los bancos recibirán un aliciente por los redescuentos indexados que tomen del Banco Central para destinar esos fondos a los créditos indexados que posteriormente otorguen a sus clientes. El incentivo, que se establecerá, será la autorización para que operen con un volumen mayor de dinero disponible en su cartera normal de créditos. Di Tella explicó que el volumen a indexar equivaldrá a la mitad de la cartera.

2) **Siderurgia:** El secretario de Programación y Coordinación Económica, anunció que se había iniciado la consideración de la financiación del proyecto de la acería de Sidinsa, en el municipio de Médanos, en la provincia de Buenos Aires. Adelantó que el total del proyecto a financiar alcanza a los 2.800 millones de dólares, pero en el curso de diez años, de modo que la carga se extenderá por un largo período. El programa que se estudia juntamente con las autoridades de Fabricaciones Militares tiene una amplitud de cinco años.

3) **Petroquímica:** Se ha avanzado decididamente en el programa de construcción de la empresa Induclor, fábrica de cloro-soda que se establecerá como industria subsidiaria del polo petroquímico de Bahía Blanca, al que se dará un empuje definitivo.

4) **Soda solvay:** Ha quedado aprobado el contrato de constitución de la empresa Alcalis de la Patagonia, como entidad mixta, con la participación mayoritaria del Estado. Se adoptó esta solución porque la empresa privada no podía hacer frente a la totalidad de los gastos.

5) **Plan energético:** El siguiente paso es la estructuración de un plan energético (tanto hidroeléctrico como termoeléctrico y nuclear) para compatibilizar las realizaciones de los dos sectores. Los dos son de alta inversión y se avanza decididamente en ellos, como ha quedado demostrado con el programa de ejecución de obras en Salto Grande.

Los planes de inversión tienden a actualizar las metas contempladas en el Plan Trienal.

6) **Revalúo:** El ingeniero Di Tella anunció que se está estudiando el régimen de revalúo integral del patrimonio por un sistema diferido, que atenuará los efectos que censuran los empresarios. El sistema de diferimento de los pagos se hará por el sistema de pago en cuotas o llevando los pagos a otro ejercicio.

Devaluaron el peso chileno

SANTIAGO, Chile 28 (Télam-AFP). — El peso fue devaluado hoy aquí en un 6,3 por ciento, al reajustarse el precio del dólar y otras divisas, según un anuncio del Banco Central.

A la fecha el dólar se cotizaba a nueve pesos y cuarenta centavos. Hoy aumentó su precio a diez pesos, en una devaluación del seis coma tres por ciento.

El Pontífice deploró las "traiciones" que amenazan la unidad de la Iglesia

CIUDAD DEL VATICANO, 28 (Télam-AFP). — El Papa Paulo VI deploró hoy aquí las "traiciones" que amenazan la unidad de la Iglesia.

El Papa, que se dirigió a unos 3.000 fieles reunidos en el Vaticano para la audiencia general semanal, no fue muy preciso con respecto a los responsables de esas traiciones.

Según los observadores el Santo Padre hizo alusión a los impugnadores y en especial a quienes alimentan actualmente polémicas contra el magisterio tras la aplicación de la reciente declaración sobre la ética sexual.

"Si la Iglesia no es interiormente una y unida en su estructura social, no es ya la Iglesia", declaró el Sumo Pontífice.

"Un pluralismo que se atribuye en realidad una libertad absoluta, una interpretación personal, y en general polémica; frente al magisterio de la Iglesia, es lamentable, pues ese magisterio sigue siendo el intérprete autorizado y el guardián indispensable de los factores de unidad", subrayó el Papa.

A continuación estimó que "no puede dejarse de lamentar tampoco el actual movimiento centrífugo de la Iglesia y en particular eso que podemos llamar una traición por oportunismo social y político".

El Santo Padre concluyó diciendo que "la unidad de la Iglesia se encuentra peligrosamente debilitada y herida" y dirigió un llamado a todos los fieles para que "se mire nuevamente a Cristo que amó a la Iglesia hasta el punto de morir por ella".

Declarará hoy ante la comisión investigadora un ciudadano paraguayo

BUENOS AIRES, 28 (NA). — Ricardo Gayol —supuestamente el ciudadano paraguayo que en 1955 alojó en su residencia de la ciudad de Asunción a Juan Domingo Perón— comparecerá mañana a las diez ante la comisión especial de la Cámara de Diputados de la Nación que investiga irregularidades en el manejo de fondos en la Cruzada de Solidaridad (ex justicialista) y el Ministerio de Bienestar Social.

La diputada nacional Cristina Guzmán (Fufepo, Jujuy), denunció recientemente que cheques librados por el Ministerio de Bienestar Social, que totalizaban cifras varias veces millonarias, fueron depositados en la cuenta bancaria personal de Gayol.

Su citación —que en la fecha deberá cumplimentar la Policía Federal— responde a la necesidad de que explique en forma detallada sobre los elementos y servicios que prestó al Estado para ser merecedor a esos pagos oficiales.

La comisión especial deliberó en la fecha durante tres horas. Posteriormente su presidente, Domingo López (justicialista - Buenos Aires), invocó "el secreto de las actuaciones" para no dar cuenta sobre el resultado de las consultas que se han realizado en la localización de un equipo técnico que certifique si la voz que reproduce una cinta magnetofónica corresponde o no al ex vicepresidente de la Cruzada, general (R.E.) Ernesto Fatigatti.

Reclamos de empresarios

(Viene de la Pág. 1ª)

tes allegadas a la conducción de la Confederación General Económica, que esa entidad empresaria iniciará querella criminal contra el representante de la Unión Comercial Argentina, Jorge Sabaté, por las expresiones agraviantes vertidas en la reunión de la asamblea permanente de entidades gremiales empresarias, realizada esta mañana en esta capital.

Sabaté afirmó en esa oportunidad que "el empresario nunca se retiró de la mesa de las negociaciones porque nunca estuvo sentada en ella. Lo que estuvieron fueron una camarilla de delincuentes, que no representan a nadie y que ahora hasta ocupan cargos oficiales", refiriéndose a la concertación entre los empresarios agrupados en la CGE y el gobierno nacional.

Trascendió asimismo que la CGE dará a conocer fotografías y declaraciones que muestran a Sabaté adhiriendo, el 14 de junio de 1973, en un acto realizado en el Teatro Municipal General San Martín, a la política de concertación establecida por el equipo económico que encabezaba José Ber Gelbard.

SOLICITADA

Sr. ASOCIADO:

Habiendo sido robados los cupones de cuotas sociales correspondiente al año 1976 en el trayecto a Mendoza, prevenimos a los Sres. asociados e informamos que **únicamente deben abonar sus cuotas al cobrador que los visita habitualmente** o en cualquiera de nuestras Filiales.

29|1|C|506|507|30|1|D

CAÑOMAT s. a.
POR VACACIONES CIERRA DEL 2 AL 14 DE FEBRERO
27|1|F|42862|29|1-A

INGENIERO DE MANTENIMIENTO DE PLANTA
PARA IMPORTANTE EMPRESA RADICADA EN EL INTERIOR DE LA REPUBLICA

La búsqueda se orienta hacia un Ingeniero Mecánico con 2 o 3 años de experiencia en mantenimiento de maquinaria pesada y liviana.
Debe poseer buenos conocimientos de elementos de transmisión.
Se apreciará alguna práctica con motor eléctrico.
Se ofrece remuneración muy interesante. Buenas perspectivas de desarrollo profesional.
El cargo exige radicación en el Interior del País. A tal fin, la Compañía proveerá vivienda sumamente confortable sin cargo.
Hay una serie de beneficios adicionales poco comunes que hacen muy atractivo el puesto a cubrir.

Enviar antecedentes y última remuneración percibida a:
INGENIERO DE MANTENIMIENTO - Directorio 121 - CAPITAL FEDERAL
291|F|29|1

copicentro LC.S.A.

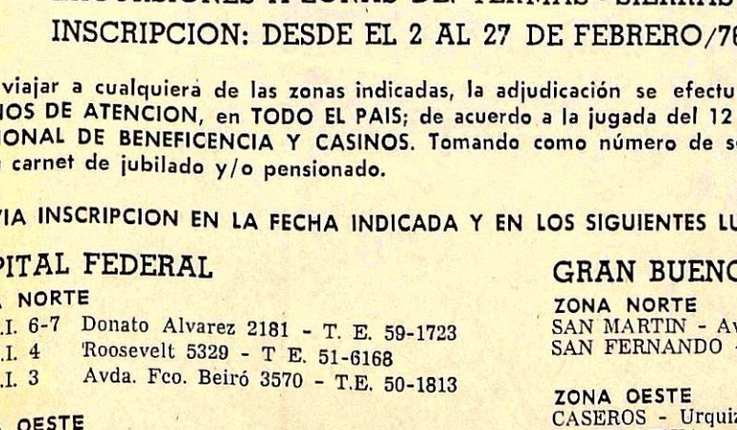

NOS MUDAMOS
A Partir del próximo 2 de Febrero
LO ESPERAMOS EN NUESTRO NUEVO LOCAL
SARMIENTO 148 - Mendoza
Copias - Reducciones - Duplicaciones

ESTAMOS MUY CONTENTOS

TODO HA SALIDO A PEDIR DE FRUTA...
DESDE AHORA MISMO UD. PUEDE CONTAR CON ENVASES DE CARTON CORRUGADO

Frutpack®

FRUTPACK: ES UNA LINEA DE ENVASES ESPECIALMENTE PREPARADA PARA EMBALAR FRUTA QUE SURGE LUEGO DE PACIENTES ESTUDIOS DE NUESTRO DEPTO. DE DISEÑO.

FRUTPACK: ES UNA LINEA EXIGENTE, POR ELLO, CUENTA CON LA PROVISION EXCLUSIVA DE "LINERS" ESPECIALMENTE PREPARADOS POR

CELULOSA JUJUY S.A.

QUE DE ESTA MANERA SE UNE A NUESTRA ALEGRIA, AL PODER OFRECER LO MAS AVANZADO EN MATERIA DE ENVASES PARA FRUTAS.

UD. TAMBIEN PUEDE ESTAR CONTENTO, YA QUE DESDE AHORA, USTED CUENTA CON FRUTPACK,... Y LA FRUTA AGRADECIDA...

Fernandez y campo s.a.i.c.
ENVASES DE CORRUGADO
EMPRESA AL SERVICIO DE EMPRESAS

RUTA 22 Y 151 TELEFONO 71193 BALCARCE 91 SAN RAFAEL
BANDERA DE LOS ANDES 4606 - VILLANUEVA GUAYMALLEN
MONS. ESANDI E ING. BICHI TEL. 8192
RIO LIMAY 1550-1572 TELEF. 21-1442/7265 4179 - 4198 - 4199

INSTITUTO NACIONAL DE SERVICIOS SOCIALES PARA Jubilados y Pensionados

TURISMO SOCIAL
TEMPORADA INVERNAL: JUNIO A OCTUBRE DE 1976

EXCURSIONES A ZONAS DE: TERMAS - SIERRAS y MAR DEL PLATA
INSCRIPCION: DESDE EL 2 AL 27 DE FEBRERO/76 DE 8 A 13 HORAS

Para viajar a cualquiera de las zonas indicadas, la adjudicación se efectuará únicamente por SORTEO DE TURNOS DE ATENCION, en TODO EL PAIS; de acuerdo a la jugada del 12 de Marzo de 1976 de la LOTERIA NACIONAL DE BENEFICENCIA Y CASINOS. Tomando como número de sorteo los últimos cuatro números de su carnet de jubilado y/o pensionado.

PREVIA INSCRIPCION EN LA FECHA INDICADA Y EN LOS SIGUIENTES LUGALES:

CAPITAL FEDERAL
ZONA NORTE
P.A.M.I. 6-7 Donato Alvarez 2181 - T. E. 59-1723
P.A.M.I. 4 Roosevelt 5329 - T E. 51-6168
P.A.M.I. 3 Avda. Fco. Beiró 3570 - T.E. 50-1813
ZONA OESTE
P.A.M.I. 1-2 Bynnon 6875 - T. E. 642-6278
ZONA CENTRO
P.A.M.I. 5-8 Medrano 659 - T. E. 86-6983
P.A.M.I. 9-10 Viamonte 2530 - T. E. 48-1893

GRAN BUENOS AIRES
ZONA NORTE
SAN MARTIN - Avda. Mitre 489 - T. E. 755-5438
SAN FERNANDO - Quirno Costa 1052|58 Esq. 11 de Setiembre.
ZONA OESTE
CASEROS - Urquiza 33 - T. E. 750-8463
RAMOS MEJIA - Rivadavia 15080 - T. E. 659-7125
MORON - San Martín 44
ZONA SUR
LANUS - 29 de Setiembre 1760 - T. E. 241-3938
AVELLANEDA - Arenales 67 - T. E. 22-1011
QUILMES - Avda. Mitre 493 - T. E. 253-1022

DELEGACIONES REGIONALES
PROVINCIA DE TUCUMAN
DELEGACION REGIONAL I
San Juan 674 - S. M. de Tucumán - T. E. 1-4308
PROVINCIA DE CORRIENTES
DELEGACION REGIONAL II
Rioja 723 - T. E. 6-0451 - Corrientes.
PROVINCIA DE CORDOBA
DELEGACION REGIONAL III
Obispo Trejo 378 - Córdoba - T. E. 2-2121
PROVINCIA DE MENDOZA
DELEGACION REGIONAL IV
Tiburcio Benegas 1352 - Mendoza - T. E. 21-5406
PROVINCIA DE SANTA FE
DELEGACION REGIONAL IX
Laprida 708 - Rosario - T. E. 2-1084
PROVINCIA DE BUENOS AIRES
DELEGACION REGIONAL VII
Calle 51 Nº 477 - La Plata - T. E. 3-1581

MBS
MINISTERIO DE BIENESTAR SOCIAL
29|1|F|50979|29|1

LOS ANDES

Fundado el 20 de Octubre de 1882 por el Dr. Adolfo Calle

Directoras:

Carmen Usandivaras de Calle

Elcira Videla de Schiappa de Azevedo

MENDOZA, JUEVES 29 DE ENERO DE 1976

Ganadería para mañana

El país todo conoce las penurias por que atraviesa el quehacer pecuario argentino. El deterioro creciente sufrido por el sector, merced a la influencia de muchos factores llegó a situaciones paradójicas como las registradas a fines del año 1975, en que una vaquillona valía 60.000 pesos viejos, en tanto que un par de zapatos alcanzaba la astronómica suma de $ 180.000 de igual moneda.

No cuesta justificar la protesta clamorosa de quienes de este modo veían depreciado el resultado de sus esfuerzos y de sus inversiones patrimoniales. De aquí que se hayan tomado algunas —muy pocas todavía— medidas que sirven a la manera de paliativos.

Grupos pecuarios, sin embargo, enfrentando la actitud de desaliento general que acusa el sector, tras hacer oír sus reclamos han encarado frontalmente algunas dificultades. En otros términos: no se han conformado con hacer conocer en los niveles pertinentes la injusticia de la situación que sufren, sino que, paralelamente, han elaborado un propio plan que pueda constituir una solución para más adelante.

El sector al que se hace alusión es el de Criadores de Holando Argentina que ha elevado a nivel oficial, un ambicioso plan, teniendo en cuenta que esta raza bovina es, con sus más de 10.000.000 de cabezas, la segunda en importancia ganadera en la Argentina. Por otra parte, la alta calidad genética, su capacidad productora, etc., hacen que el precio de cada vaquillona supere los 500 U$S. Resulta simple imaginar cuál será la importancia futura de este sector pecuario argentino. Claro que los resultados que ahora se exhiben, no son fruto de la improvisación; antes bien, son consecuencia de una tarea cumplida incansablemente a lo largo de tres décadas mediante rigurosos controles, procesos zootécnicos, mejoramientos, etc. a través de registros selectivos, de registros genealógicos y de "pedrigree", etc.

Los planes cuya puesta en marcha es real no concretarán antes de una década. Pese a ello, resultan de lo más oportunos si se tiene presente que Estados Unidos, Canadá y Holanda, han puesto un énfasis muy especial en el mejoramiento de la calidad de sus planteles lecheros, perfeccionando sus técnicas, sus sistemas registrales y sus pruebas de producción y progenie de modo que están en situación de ofrecer a sus clientes potenciales un artículo garantizado. Esto es muy importante si se tiene presente que los países mencionados son los que imponen a nivel internacional, las formas de comercialización. Con nosotros lo que ocurre es diferente. Contamos con un plantel ganadero óptimo, pero estamos descolocados por falta de suficientes antecedentes de contralor y registración.

En tanto los ganaderos de la "pampa húmeda" se preparan para competir en el mercado —y esto es encomiable— el gobierno deja librada a su suerte a la ganadería del interior de nuestro país. Más aún: no sólo brilla por su ausencia el apoyo oficial, sino que hasta se entorpece las iniciativas provinciales. Sea a través del fárrago de diligencias burocráticas, sea por olvido u omisión. Tal es lo que acontece con el plan de promoción ganadera de la zona árida, que Mendoza elevara para su aceptación, allá por la primavera de 1974. Ha pasado desde entonces, alrededor de un año y medio sin que se haya tenido noticias concretas sobre la decisión a tomar, pesa a la aprobación inicial de los planes.

A nadie escapa que, frente a un mundo que día a día reclama más proteínas, especialmente animales, llegará el momento que toda la producción del globo será insuficiente para cubrir los reclamos. Por lo tanto, se nos antoja absurdo, inexplicable, que se demoren medidas como esta última a que nos referimos. Los países que como el nuestro aspiran a llenar un papel primordial en la alimentación de la humanidad, deben desde ya encarar las medidas conducentes a esos objetivos antes que otros nos ganen la delantera. De ahí que sea necesario aprovechar hasta los segundos para instrumentar las técnicas y procedimientos que nos conduzcan airosamente hacia los objetivos propuestos.

María del Carmen Naselli, El Plumerillo - Las Heras.

Susana Beatriz Fragapane, El Algarrobal - Las Heras.

Silvia Esther Agüero, El Algarrobal - Las Heras.

Libreto y dirección de la fiesta de Capital adjudican a E. Hualpa

Se expidió ayer el jurado que actuó en el concurso de libretos para la Fiesta de la Vendimia 1976, de la Municipalidad de la Capital. Estuvo integrado por el comisionado municipal, ingeniero Aliberto César; el secretario de Hacienda y Administración, teniente coronel Mario Gomensoro; secretario de Obras Públicas, señor Roberto Laso; subsecretario de Obras Públicas, ingeniero Horacio Melchiona; subsecretaria de Acción Social, profesora Beatriz Sánchez de Huerta y los miembros de la Comisión Vendimia, arquitecto Daniel Ceconato y señor Armando Hintuchi.

Libreto ganador

De un total de nueve trabajos, resultó ganador el presentado bajo el título "Leyenda de Amor de Ciudad-Nueva y Campoflor" y con el seudónimo de Lautaro. Se determinó que correspondió al señor Eduardo Hualpa Acevedo, quien de este modo se adjudica también el premio de $ 10.000.

El segundo premio fue otorgado a "Canto Fraterno de la ciudad y el campo", del señor Guillermo Manuel Badino, quien se presentó con el seudónimo de "Señor Siete", adjudicándose la retribución de $ 6.000.

Silvia Graciela Distéfano Villa Lidia - Godoy Cruz.

Beatriz Yolanda Sosa, Virgen del Valle - G. Cruz.

El jurado otorgó una mención especial a la señorita Gilda Cristina Cardenuto por su obra presentada con el seudónimo de "Quique". Se destacó que la adjudicación del primer premio fue por unanimidad, y las del segundo y tercero por mayoría.

Antecedentes de Hualpa

El señor Eduardo Hualpa —se señaló— es ampliamente conocido particularmente en nuestro medio, por sus reiteradas intervenciones como autor de libretos y director de la fiesta central de la Vendimia de nuestra provincia. Se menciona su participación como director general en los años 1967. "Cantos Celebratorios del Vino"; 1968. "Vendimia Blanca"; 1969 "La Vendimia Mágica"; 1970, "El Viñador Celeste"; 1974, "Vendimia de la Patria Grande" y 1975 "Cantares de la Patria Joven". Además fue también director general del Festival Andino del Folklore, en sus ediciones 1968, 1969 y 1970.

De acuerdo con lo determinado por el artículo 4º de las bases del concurso, la comisión vendimia ofreció al señor Hualpa asumir la responsabilidad de la dirección general del espectáculo, opción que el ganador aceptó.

En San Rafael

La Comisión Vendimia 1976 continua trabajando activamente en la preparación del festival que se ofrecerá el 21 de febrero, en el prado vendimial del parque Hipólito Yrigoyen. Se efectúan gestiones para la contratación de los diversos numeros que actuarán durante el espectáculo. Se ha contratado ya al conjunto cuyano "Las Voces de Plumerillo".

Tambien continúa la elección de las reinas de los distritos que participarán, durante la fiesta departamental, en la elección de la Reina de la Vendimia de San Rafael 1976. El sábado será coronada la reina de Rama Caida, durante un festival bailable que se realizará en ese distrito. El domingo, será elegida la representante de Ciudad. Para ello se ha organizado un festival danzante que se realizará en dependencias de la Escuela Normal "Mercedes Tomasa San Martin de Balcarce".

Elecciones en distritos

Continuan por otra parte, las elecciones en distritos de distintos departamentos.

En Godoy Cruz, resultó elegida Reina de la Vendimia del distrito Villa Lidia, Silvia Graciela Distefano. Tiene 19 años y 1,66 m. de estatura. Es rubia, de ojos verdes, estudió danzas folklóricas y baile español y realizó un curso de 8 años de inglés. Actualmente cursa el segundo año de ingeniería agronómica.

Tambien visitó LOS ANDES, Beatriz Yolanda Sosa, representante del barrio Virgen del Valle, de 16 años de edad.

En Las Heras, fueron consagradas las reinas de los siguientes distritos: en El Plumerillo, María del Carmen Naselli, 17 anos, 1,65 m. de estatura, cabello rubio, ojos verdes. Estudia 5º año comercial en el ENET Nº 3 y va a continuar sus estudios en Ciencias Economicas. Practica tenis y gusta de la música selecta.

Representa a El Resguardo, Silvia Esther Agüero, 17 años, 1,68 metros de estatura, cabello largo y castaño, ojos pardos; y a El Algarrobal, Susana Beatriz Fragapane, 19 años, 1,67 m. de estatura, cabellos castaños claro y largos y pardos. Es empleada de comercio.

Al libreto de la Fiesta de la Vendimia se ha referido su autor

Al término de una entrevista mantenida en la mañana de ayer con el director Provincial de Turismo, señor Antonio Mosquera Suárez, el ganador del primer premio del concurso para el libreto de la Fiesta Central de la Vendimia, profesor Eugenio Luis Carbonari, dio a conocer una declaración. Rehusó, al mismo tiempo, formular cualquier tipo de declaraciones.

El comunicado expresa:

"Ante versiones y declaraciones difundidas en los últimos días en la prensa local, el autor del libreto premiado en el concurso realizado en noviembre de 1975 por la Dirección de Turismo, se vé obligado a salir del silencio que se habia impuesto para no entorpecer el montaje de la "Vendimia del agua fecunda", título que deberá llevar el espectáculo.

"1º) No ha declarado en ningún momento que va a retirar su libreto ganador en dicho concurso. Por el contrario, exige se respeten las bases del concurso y la decisión del jurado interviniente.

"2º) Dicho libreto ha sido registrado ante la entidad gremial de Autores de la República Argentina (Argentores) de la cual es socio, y a quien le compete la defensa del autor. Asimismo se ha procedido a registrarlo ante el Registro de la Propiedad Intelectual de la R. A.

"3º) Ante la falta de comunicación sobre las reformas introducidas al mismo, que el director por diversas razones tiene derecho a hacer previa autorización del autor, ha procedido a depositarlo con acta en escribania local. También Argentores se encargará de notificar sobre la obligación del uso del título original y mención del autor.

"4º) Ha ofrecido toda su colaboración, al señor Vázquez, en dos oportunidades como lo manda el reglamento de la Dirección de Turismo: en ocasión de un programa radial de la emisora donde trabaja y luego personalmente el sábado 10 de enero, en la Dirección de Turismo.

"5º) No pudo concretar sus deseos de una reunión entre autoridades de la Dirección de Turismo, entre director y autor, como se ha venido haciendo en años anteriores, porque a sus pedidos de audiencias se le respondió, que dada las múltiples actividades que en estos momentos ocupan el tiempo del director, ello no se podía concretar. De allí que solo hoy, efectúa estas declaraciones.

"6º) No comparte expresiones desafortunadas, en algunos casos agraviantes, expresadas en este vano "vedettismo" de las partes, que comenzaron al anunciarse una fiesta titulada como "La vendimia de Ud".

"7º) El autor expresa que es importante revisar con urgencia todo el mecanismo que da lugar a los espectáculos vendimiales. Da como ejemplo la estructura de festivales de España, estructura permanente encargada de montar espectáculos en ese país. Allí puede ingresar todo joven actor, autor o aspirante a director, previos cursos de capacitación. En Mendoza, es difícil, para quien no haya dirigido un espectáculo vendimial, pese a tener antecedentes en otras ramas similares, tener acceso a ello. Sugiere además, que este año se invite a un grupo de aspirantes a directores, directores de escena, coreografía, iluminación y sonido, a asistir invitados, para conocer el manejo interno de su organización. Se pone a disposición, en forma gratuita de la Dirección de Turismo, para trabajar en ese futuro Instituto de la Vendimia.

"8º) Ninguna fiesta o espectáculo serio puede hacerse sin libreto. Todo derecho de autor no cobrado o de autores anónimos ingresa en nuestro pais al Fondo Nacional de las Artes. Por otra parte intentar esto es agraviar a los trabajadores intelectuales de todo el país, generalmente mal pagos por sus trabajos.

"9º) Se pone a disposición, una vez más, del director de Turismo, del director contratado, a quien invita a trabajar en silencio, en equipo y con generosidad, dado que brillantes antecedentes tiene de sobra, por una fiesta que no le pertenece ni al autor ni al director, ni a Turismo, sino al pueblo de Mendoza".

A una entrevista con la Presidente se refirió una diputada nacional

La diputada nacional Argentina Rodríguez Flores ofreció ayer una conferencia de prensa en la sede del Partido Justicialista de Mendoza. La reunión tuvo lugar durante un intervalo dispuesto por la legisladora en una sesión que mantenía con dirigentes de la Rama Femenina. En el resto de las dependencias de la sede partidaria se desarrollaba asimismo una intensa labor de cada uno de los sectores que intervienen en el actual proceso de elecciones internas.

"Quiero comentarles —dijo la señora Rodríguez Flores— aspectos de la entrevista que diputadas nacionales mantuvimos ayer (por el martes) con la presidente de la Nación, tanto como titular del Poder Ejecutivo como en su carácter de jefa indiscutida del Movimiento y del Partido. Estamos intimamente satisfechas por esa entrevista y sabemos que tendrá resultados muy satisfactorios para las provincias que representábamos. Cada una de las legisladoras pudo exponer a lo largo de las dos horas y media que duró la reunión, las inquietudes y necesidades de sus respectivas provincias".

"En mi caso —añadió— le solicité encarecidamente a la señora Presidente por problemas de la Escuela Hogar, de la escuela 82, así como por mejorar servicios en favor de la ancianidad y de la minoridad y también de la atención sanitaria en hospitales. Además la interesé sobre planes de vivienda para Mendoza, especialmente los del Plan «Alborada», que beneficia a los sectores más humildes".

Dio luego su opinión sobre la actitud de la señora de Perón: "La señora Presidente está perfectamente informada de todos los problemas partidarios y gubernamentales del país. Tanto es así que algunas compañeras que iban a plantearle algunos problemas de sus provincias, veían que la compañera Isabel se les adelantaba ofreciéndoles soluciones y demostrando un conocimiento cabal de cada realidad".

Participación femenina

Relató luego la diputada que durante la entrevista se dirigió también a la señora María Estela Martínez de Perón como jefa del Partido Justicialista para solicitarle "no como integrante de una lista interna, sino en nombre de todas las mujeres peronistas y afiliadas, que intercediera para que sea respetado el porcentaje que le corresponde a la mujer. La compañera Isabel me aseguró que va a luchar como lo hizo Eva Perón para que en todas las cámaras del país y niveles de funcionarios, la mujer tenga la representación que le corresponde".

Sugerencia presidencial

A continuación, la señora Rodríguez Flores entregó un comunicado, que tiene expresa autorización de la presidente de la Nación, según indicó, cuyo texto es el siguiente:

"En mi condición de diputada nacional y en cumplimiento de un mandato expreso de la Excma. señora Presidente de la Nación, doña María Estela Martínez de Perón, cumplo en comunicar a las compañeras de la Rama Femenina del Movimiento Nacional Justicialista de la Provincia de Mendoza el sincero y emocionado agradecimiento de la señora presidente de la Nación a las manifestaciones de adhesión y cariño que con motivo de su próximo cumpleaños le hacen llegar y en conocimiento de la convocatoria realizada por algunos grupos de compañeras a una movilización con destino a la Capital Federal en su homenaje, se siente profundamente emocionada, pero exhorta a las compañeras mendocinas a suspenderla porque entiende que el mejor reconocimiento es el trabajo fecundo para que nuestra patria alcance sus destinos de grandeza".

Aclaración

La legisladora formuló luego una aclaración en relación con un comentario publicado por un matutino local, según explicó. "Quiero dejar perfectamente aclarado —dijo— que no es la totalidad de la Rama Femenina la que se ha integrado en la Lista Verde, sino que es Argentina Rodríguez Flores, diputada de la Nación, y un numeroso grupo de dirigentes de la Rama Femenina".

Otras consideraciones sobre la actual situación realizó la diputada nacional, en conversación con LOS ANDES. Reiteró que la titular del Ejecutivo "mantiene un intenso ritmo de trabajo, luego de haber logrado una total recuperación de su salud. Está en perfecto conocimiento de todo el proceso político del país e interno partidario y sigue atentamente cada alternativa, con un ejercicio pleno de sus facultades de conducción. La compañera Isabel desarrolla numerosas actividades y cumple reuniones con todos los sectores, en una tarea orientadora muy clara".

Sobre los recientes cambios en el gabinete nacional, afirmó nuestra entrevistada: "Estoy muy conforme con el nuevo equipo y pienso con certeza que estamos en vías de superar la crisis que nos agobia. Se está entrando en una etapa de estabilización política y se va a reiniciar plenamente el diálogo. Así por ejemplo, la señora Presidente dialogará con Balbín y con todos los sectores, en una intención de apertura tendiente a dar solución a los problemas del país".

Informó asimismo que ayer, a las 10, se entrevistó con el ministro del Interior, doctor Roberto Ares "quien me pidió que me entreviste aquí en Mendoza con el interventor federal, general Lucero y le transmita sus saludos personales".

Consultada sobre los temas tratados con Ares, explicó que "efectuamos un análisis de las designaciones de funcionarios habidas en la provincia durante la gestión del general Lucero. Puedo adelantarle que el próximo lunes volveré a entrevistarme con el doctor Ares y luego podremos referirnos a las conclusiones de ese análisis".

Sobre el plan Aconcagua se informará hoy

Aspectos del denominado "Complejo turístico Puente del Inca-Cerro Aconcagua", dará a conocer en la fecha, a las 10, el ministro de Economía de la Provincia, doctor Francisco Leiva Hita.

El mencionado plan tiene por objeto incorporar esa zona al patrimonio turístico de la provincia.

Redescuento para vasijas vinarias

El interventor en Bodegas y Viñedos Giol, coronel (RE) Vicente Ramírez, informó anoche a LOS ANDES, que se hizo llegar a esa empresa, la copia del decreto del Poder Ejecutivo Nacional nº 4.265, por el que se otorga un redescuento de 75.000 millones de pesos viejos, para terminar el operativo vasijas vinarias en el complejo "La Colina", Maipú, de hierro y cemento armado. También en los complejos San Rafael y General Alvear.

Señaló además que una parte de ese monto se destinará a la iniciación, este año, del complejo Junín. El decreto está firmado por la Presidente de la Nación, señora María Estela Martínez de Perón y el ministro de Economía, doctor Antonio Francisco Cafiero.

Nuevo horario en supermercados y en el Central

Entró en vigencia el nuevo horario de atención al público en supermercados de hasta 400 metros cuadrados y del Mercado Central, el cual se mantendrá hasta el 27 de marzo. Atenderán de lunes a viernes de 8.30 a 12.30 y de 16.30 a 20.30 y sábados de 8.30 a 12.30. La resolución del Ministerio de Economía especifica que fuera de este horario no podrá abrir ningún puesto del Mercado Central.

Control de vinos finos y reservas

En cumplimiento de las previsiones establecidas por la Dirección Nacional de Fiscalización Vitivinícola del I.N.V. —se informó— funcionarios e inspectores del organismo realizaron un operativo de muestreo en el Gran Buenos Aires y Mar del Plata, que abarcó el control de 222.160 litros de vinos finos y reservas, embotellados en origen y plantas fraccionadoras de Capital Federal.

Las muestras obtenidas son analizadas en los laboratorios de análisis especiales con sede en el organismo central e incluyen la prueba biológica, incorporada recientemente a las prácticas de análisis de vino.

El operativo fue controlado por el jefe del Departamento de Comercialización de la Dirección Nacional de Fiscalización y forma parte de un plan de acción que se está realizando en otras zonas del país y que abarcará igualmente a los vinos finos y reservas que se comercializan en las zonas productoras.

Horario para administración pública

La Intervención Federal ha dictado el decreto Nº 206, por el cual se determina un nuevo régimen de horarios para la administración pública provincial, reparticiones autárquicas y descentralizadas. La nueva estructura ha sido desdoblada en horario de invierno y verano.

Según la nueva disposición, el horario de verano será de 7 a 13.30 para el turno mañana, y de 15 a 21.30 para el vespertino. Este horario comenzará a regir a partir del primer lunes de octubre. La atención al público se efectuará de 7.30 a 12.30.

Con relación al horario de invierno, regirá a partir del primer lunes de abril, y será de 7 a 14 para el turno mañana, y de 14 a 21 para el vespertino.

La norma legal señala que los ministros, directores y jefes de reparticiones, adoptarán las medidas pertinentes para que fuera del horario establecido, permanezca personal en las respectivas dependencias, a fin de evacuar cualquier consulta o información de orden interno que se requiera. También quedan facultados para disponer horarios especiales en horas de la tarde cuando lo exijan las necesidades de servicio, inclusive los sábados en horas de la mañana.

Inscriben para un curso sobre alimentación

La Dirección Provincial del Menor informo que sigue abierta la inscripción para el Primer Curso de Capacitación Alimentaria, que se dictará entre el 2 y el 6 de febrero próximo, en el local de la Guardería Infantil Nº 1, calle Chile 351, ciudad.

Podrán inscribirse —además de personal de la repartición, para el que es obligatorio—, todos los agentes estatales cuya actividad tenga relación con el tema, como empleados de hospitales y centros de salud del Gran Mendoza.

Las inscripciones se reciben en la secretaria técnica de la Dirección, Emilio Civit 348, ciudad, de lunes a viernes, en horario de 7 a 14. En el mismo lugar se proporcionaran mayores informes sobre las caracte-

Firmarán hoy el convenio para comercialización de uva en fresco

En las últimas horas de la tarde de ayer, viajaron a la Capital Federal, el interventor en el INV, ingeniero agrónomo Mario C. D. Ceresa y el director nacional de Investigación, Desarrollo y Promoción Vitivinícola, ingeniero agrónomo Ciro Salvador Gutiérrez, para participar de la firma del convenio para la comercialización de la uva en estado fresco, acordada por la Municipalidad de la ciudad de Buenos Aires y los gobiernos de las provincias de Mendoza y San Juan.

Se destacó que por este convenio se pondrá en marcha con vigencia para la vendimia 1976, un operativo de comercialización directa del productor vitícola al consumidor. Se utilizarán sin ningún tipo de gravamen, las instalaciones y espacios del Mercado de Concentración de Dorrego. Están comprendidos en la realización de este operativo —de acuerdo con las cláusulas del convenio— todos los permisionarios municipales que operan en las ferias, mercados municipales y puestos ubicados en la vía pública.

La distribución de los espacios físicos disponibles se realizará de común acuerdo entre los gobiernos de Mendoza y San Juan, en coordinación con la Secretaría de Estado de Comercio de la Nación y el INV. Cada una de las provincias realizará en los espacios que le hayan sido adjudicados, la distribución entre las empresas comercializadoras oficiales y privadas que lo soliciten. Las firmas que operen en el mercado estarán obligadas a mantener volúmenes constantes y sostenidos de oferta que permitan satisfacer la demanda.

Establece el convenio que la Secretaría de Estado de Comercio de la Nación y el Instituto Nacional de Vitivinicultura actuarán como coordinadores de las distribuciones acordadas, verificando además el cumplimiento de las mismas. También se establece que la Municipalidad de la Ciudad de Buenos Aires, autorizará a las provincias de Mendoza y San Juan a hacer uso de parte de las cámaras frigoríficas como así también del espacio correspondiente a la "playa libre" ubicada en la parte posterior del mercado.

Se contempla en el documento que el precio de comercialización de la uva en estado fresco se formará de acuerdo a los términos del mercado, tratando de cubrir en lo posible el costo de producción, la utilidad del productor, los gastos de comercialización y también el turista de acuerdo a lo preestablecido por el municipio en ese orden de cosas.

También se dispone que los gobiernos de las provincias de Mendoza y San Juan se comprometen, a través de los organismos técnicos pertinentes, a garantizar la calidad y el estado bromatológico y sanitario de la uva que se expenda al consumo. Finalmente se señaló la cláusula por la que se establece que la venta del producto se hará en forma directa al minorista que opere en el área municipal sin la intervención de ningún tipo de intermediación.

Convocan a los ciudadanos de la clase 1955

El Distrito Militar "Mendoza" del Ejército Argentino comunico que los ciudadanos de la clase 1955 y otras clases a incorporar, deberán hacer su presentación ante el organismo entre el 2 y el 6 de febrero próximo, de acuerdo con la fecha que fija la cédula de llamada. Quienes deban cumplir con el servicio militar con los números específicos y no hayan recibido la correspondiente cedula, deberan presentarse el 2 de febrero.

Por otra parte, se informó que entre el 2 y el 6 de febrero, no se atendera al público para trámites generales.

Harán trabajos de refacción en escuelas

Fueron aprobados los legajos documentales para la realización de distintas obras públicas.

La nómina es la siguiente: "Ampliación de la red distribuidora del servicio de provisión de agua potable al barrio Independencia". Las Heras, por un monto de $ 3.091.512,10, y "Reparaciones generales en la escuela 332 Elías Villanueva, Jocolí, Lavalle", por un total de $ 235.365,28.

Los trabajos serán ejecutados por administración de acuerdo a lo determinado por la Ley

Actividad en el Mercado de Vinos

Un volumen de 61.188 hectolitros se comercializó ayer en el Mercado de Vinos Local, en un total de 91 operaciones. Los precios promedios que se lograron fueron los siguientes: para vinos tintos, $ 783,32 por hectolitro, para criollos y claretes: $ 626,34 y para blancos, $ 756,24.

UDA otorgó créditos a docentes mendocinos

BUENOS AIRES, 28 (Télam). — Créditos por valor de pesos 20.000 fueron otorgados por la Union Docentes Argentinos (UDA) a afiliados y no afiliados de este gremio en las provincias de Mendoza, San Juan y San Luis.

Para ello viajaron a las provincias cuyanas dirigentes de la organizacion, los que en San Juan gestionaron el viaje de 48 escolares a Buenos Aires, donde permanecerán diez dias.

En Mendoza se estableció un convenio por el cual UDA auspiciará el viaje de artistas plásticos docentes de Buenos Aires y de Mendoza para que expongan sus obras.

N. de la R.: Con respecto al contenido del cable precedente, LOS ANDES consultó a la secretaria general de UDA Seccional Mendoza, señora Mirta Gili de Acosta, quien confirmó que efectivamente el gremio otorga creditos tanto a afiliados y no afiliados de la entidad, siempre que sean docentes y hagan los respectivos aportes sindicales a Union Do-

Aclaro que los fondos de los créditos provienen de la caja compensadora, administrada por el gremio con el control del Ministerio de Cultura y Educacion de la Nación. Hasta el momento unos 80 docentes mendocinos han sido beneficiados con estos créditos y últimamente han sido citados para recibir préstamos de $ 20.000 veinte docentes más. Son ellos: María Julia Chimeno, María negas, Elena María Bustos, negas, Elena Mara Bustos, Martha Dolly Muñoz, Amira Esther de los Santos, María Isabel Escudero, María Graciela Guarnieri, René del Tránsito García, Amélide Betty Lucero, Felicida Cirila Mallea, Emilia Lea Mori, Neri Lucia Reynoso, Ramona Ramos, Celestino Solano, Margarita Suarez, Carlos Alberto Piruz, Marta Ines Tartaro, Luis Alberto Acosta, Delia Esther Pizarro, Virginia Lilia Trias, Luis Noe Tregles, Elicia Ester González y Roberto García. Los nombrados deben concurrir a la sede de UDA, San Martin 1156 (Godoy Cruz) a retirar las che-

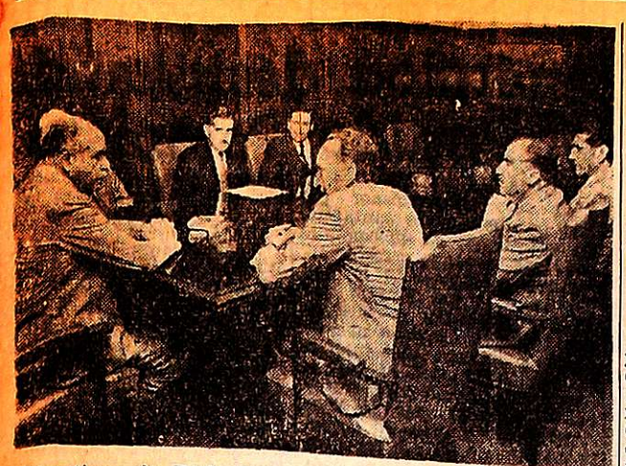

Directivos de TAC dialogan con el interventor federal.

TAC desea implantar una línea de transporte a Chile

Directivos de la Cooperativa de Transportes Automotores de Cuyo Limitada entrevistaron ayer al interventor federal, general (RE) Pedro León Lucero, a fin de presentarle los saludos.

Durante la reunión —según se informó— los dirigentes de TAC impusieron al titular del Poder Ejecutivo sobre las gestiones que vienen realizando ante la Secretaría de Transporte de la Nación, con el propósito de implementar una línea internacional con la República de Chile.

En ese sentido, le hicieron entrega de una carpeta con los antecedentes y los elevaría a la Secretaría de Transporte, en nombre del gobierno provincial.

Educacionales

Escuela Nacional 33 "Santiago de Estero". — La dirección cita al personal suplente para percibir haberes en Malvinas Argentinas 911, Godoy Cruz de 9 a 12. Teléfono 222178.

Escuela Nº 29 "Raffo de la Reta". — El prosonal remplazante percibirá mañana de 9 a 10 en el local de la escuela, los haberes de diciembre.

Escuela Nº 4 "Mariano Moreno". —Hoy en el local de la escuela de 10 a 11, percibirán sus haberes los docentes remplazantes.

Facultad de Antropología Escolar. — Pagará el sueldo correspondiente a enero al personal docente y administrativo mañana y el viernes de 9 a 12.

Reclamos de vecinos del barrio SOEVA

Vecinos del barrio SOEVA de Godoy Cruz, ubicado en Carril Sarmiento y Primitivo de la Reta de ese departamento, expusieron varios problemas que los aquejan.

El barrio está integrado por unas 400 viviendas, realizadas en dos etapas. La primera de ellas fue entregada hace ya un año y medio, pese a lo cual "la comuna parece haber olvidado que está habitada. Las acequias están embancadas y muchas no reciben agua, lo que inhibe el desarrollo del arbolado. Los espacios verdes que fueron donados a la comuna se han convertido en verdaderos matorrales y nidos de alimañas y en los sectores cercanos a la escuela no se puede caminar por la altura que han alcanzado las malezas".

La descripción, hecha por los vecinos, se completa con su reclamo en el sentido de que sean removidos los escombros que se mantienen en calles y espacios verdes.

Al solicitar soluciones, se refieren a la necesidad de que la Municipalidad de Godoy Cruz contemple un plan integral de forestación. Además reclaman que el Banco Hipotecario Nacional emplace a la empresa que construyó el barrio para que sean liberados los espacios correspondientes a centros comerciales para que éstos cumplan con su función.

Entidades de bien público

Rotary Club General Gutiérrez. — Hoy a partir de las 22, la entidad realizará su reunión cena semanal, en la sede de Uriburu 43 de Gutiérrez. Asistirán las esposas de los socios. Especialmente invitados concurrirán el gobernador del distrito 486, señor Luis A. Vidal; el doctor Humberto Michelán, quien dictará una charla sobre "Adolescencia", la señorita María Inés Behler, y el señor Guillermo Alberto Sánchez, a quienes se agasajará con motivo de su próximo enlace. La información rotaria estará a cargo del comité respectivo.

Rotary Club Las Heras. — Hoy a las 21.30, en calle Belgrano 525 Las Heras, la entidad llevará a cabo su habitual reunión cena semanal. El boletín del día estará a cargo del señor Carlos Germena; la charla estará a cargo del señor Biancarlos Marmolejo. Se rendirá un homenaje a la revista rotaria con motivo de cumplirse un aniversario más de su creación, el mismo será concretado por el doctor Ernes De Palacio. El informe de secretaría a cargo de su titular Mario Tosatti.

Rotary Club Mendoza Oeste. — Realizará su habitual reunión semanal hoy a las 21.30 en el Jockey Club Mendoza. La charla de clasificación estará a cargo del comerciante invitado, señor Osvaldo Aizcorbe, quien hablará sobre el tema "Falsificación de moneda". El presidente del club, doctor Bernardino Millán, abordará el minuto rotario.

Rotary Club Mendoza Norte. — Sus asociados se reunirán hoy a partir de las 21.30 en el Mendoza Tenis Club. Luego de la información de secretaría, el señor Fernando Martínez ofrecera la información rotaria. En la charla de clasificación el señor José Rufino Ortega hablará sobre "Sección Remates del Banco de Previsión Social".

UNIVERSIDAD DE MENDOZA

FACULTAD DE INGENIERIA EN ELECTRONICA Y ELECTRICIDAD

CURSO PREUNIVERSITARIO

19 de Febrero al 20 de Marzo de 1976

Se encuentra abierta la inscripción para el Tercer Curso Preuniversitario, con el objeto de incorporar alumnos regulares al Primer Año de Estudios, durante el ciclo lectivo 1976.

INFORMES:

En la Secretaría de la Facultad - Diagonal Dag Hammarskjold 750 - Ciudad - Teléfono 244872 MENDOZA y en el horario de:

Lunes a viernes: 16.00 a 20.30 hs.
Sábados: 9.00 a 12.30 hs.

1|1|F|40690|29|1|A.

CANTIDAD LIMITADA

ADQUIERA HOY SU FIAT 0 KM.

ZANETTINI

Le ofrece la mejor financiación

Todos los modelos de FIAT 0 KM. excepcionalmente financiados hasta 18 meses

Por pocos días unidades muy limitadas

Realice la mejor inversión del año, con sensatez en

V.E. ZANETTINI Ltda. S.A.
Av. COLON 324 - MENDOZA

El uranio en el mundo y el país

Antecedentes y técnicas de prospección de mineral

NOTA VI

Los primeros estudios sobre yacimientos uraníferos se iniciaron en el país a partir de 1938, con la revisión de algunas pegmatitas radiactivas de Córdoba y— San Luis, cumplidas por varias entidades estatales.

Desde 1950, la Universidad Nacional de Cuyo, en colaboración con la entonces Dirección Nacional de Energía Atómica, continuó luego con la exploración más intensiva de yacimientos de discreto interés, hasta que en 1956, el total de las actividades se concentró en la Comisión Nacional de Energía Atómica, la cual durante 1957 y 1958 integró el plantel de profesionales y técnicos e inició la adquisición de los equipos y el instrumental básico destinado a tales trabajos.

1961 señaló el comienzo de los trabajos orgánicos y amplios de prospección, exploración, evaluación y desarrollo de técnicas de beneficio de minerales, realizados con un criterio económico teniendo fundamentalmente en cuenta el costo final del concentrado a producirse de cada yacimiento.

La consolidación de este ciclo se concretó en 1970, cuando la Comisión Nacional de Energía Atómica asumió la responsabilidad del abastecimiento de uranio para el programa de centrales nucleares, el que se inició con la entrega de la primera partida de 50 toneladas de óxido de uranio —42.5 toneladas de uranio— destinado a la elaboración del combustible para la carga inicial del Reactor de Atucha, continuándose luego con otras. Con anterioridad, entre 1960 y 1967, se exportaron más de 100 toneladas de óxido de uranio, a la vez que entre 1955 y la fecha de cumplimiento de los requerimientos internos de varios sectores de la Comisión Nacional de Energía Atómica.

Estas actividades, cumplidas en el campo de las materias primas nucleares, han colocado a la Argentina como el país más avanzado de los latinoamericanos en dichas disciplinas y uno de los pocos del mundo que cubren en forma orgánica el cuadro completo, desde la proselección de minerales nucleares hasta la producción de bióxido de uranio.

Selección de áreas

La primera etapa para planificar la prospección general en todo el país consistió en la selección previa de las áreas con posibilidades uraníferas.

Dicha selección se realizó sobre la base de un análisis exhaustivo de todos los antecedentes geológicos disponibles, los que orientaron acerca de la composición de las formaciones más favorables tanto como posibles fuentes proveedoras de uranio como receptoras del mismo.

Al conocimiento geológico se asoció el estudio y evaluación de todos los antecedentes uraníferos disponibles para la región, así como los distintos conceptos que rigen sobre la génesis de yacimientos de uranio.

Se valorizaron, igualmente, aspectos puramente prácticos, como las condiciones o facilidades operativas; ubicación geográfica; distancias a las bases regionales; factores climáticos, etc.

En la Argentina, siguiendo tales lineamientos, pudo establecerse que 1.300.000 kilómetros cuadrados de su territorio continental presentan posibilidades uraníferas, entre los que con una selección más estricta, se delimitaron áreas con "interés inmediato" —las que totalizaron 400.000 km2— y que a su vez se clasificaron en sectores con prioridad I, II y III.

Técnicas de prospección

La Comisión Nacional de Energía Atómica aplicó todos los métodos e instrumental de prospección que fueron desarrollados en los principales países poseedores de recursos uraníferos.

Las técnicas de prospección radimétrica tradicionalmente se denominan de acuerdo con el medio portante del detector:

Prospección terrestre. — El trabajo lo realiza un equipo de prospectores, los que se desplazan a pie portando detectores, supervisados por un geólogo o técnico. El bajo rendimiento del método en relación con las amplias superficies de interés a cubrir en Argentina, ha hecho que en los últimos años sea completamente reemplazado por las prospecciones áreas o geoquímica.

Prospección autotrasportadas. — Se utiliza instrumental de gran sensibilidad, acoplado a un registrador gráfico continuo y/o alarma sonora, sincronizados con la marcha del automotor, de doble tracción el que se desplaza a velocidades de 15 a 20 kilómetros por rora.

En la Argentina se la utilizó con poca intensidad por la falta de una red densa de caminos en zonas de interés.

Prospección aérea. — Es el método más utilizado en el país y en esencia consiste el sobrevolar el área a baja altura —50 a 90 metros— a relativa poca velocidad —150 a 160 kilómetros por hora— con aviones livianos, en los que se instalan centelleómetros de alta sensibilidad y radialtímetros con registradores gráficos, sincronizados con una cámara de fotografiado continuo de posición.

La Gerencia de Materia Primas de la Comisión Nacional de Energía Atómica asignó prioridades a este método para el desarrollo de sus programas de prospección general, habiendo cubierto ya una superficie superior a los 150.000 kilómetros cuadrados, con distintas mallas de vuelo, lo que permitió la localización de más de 1.000 anomalías de las cuales alrededor de 500 fueron recomendadas para verificación y reconocimiento posterior.

A este método se debe el descubrimiento de los yacimientos uraníferos del Distrito Tonco-Amblayo de Salta; Guandaco, La Rioja; Sierra Pintada, Mendoza y Los Adobes, Chubut.

Prospección geoquímica. Se apoya en la gran movilidad de este elemento y en las posibilidades de localizar concentraciones del mismo, a través de las variaciones en su contenido de "halos de dispersión", a partir de las fuentes de emisión.

La Comisión Nacional de Energía Atómica aplica este método regularmente, donde queda excluida la radimetría o en aquellas áreas con alturas superiores a 3.000 metros sobre el nivel del mar o con relieves muy accidentados, donde no tiene cabida la prospección aérea o la misma se hace muy riesgosa o costosa.

La aplicación de la prospección geoquímica permitió la localización de interesantes acumulaciones uraníferas en las Sierra de Comenchingones, San Luis.

En prospección geoquímica, la Comisión Nacional de Energía Atómica actúa en estrecha vinculación con Fabricaciones Militares —Planes Cordillerianos— y con el Servicio Nacional Minero Geológico —Plan Cordillerano, Plan Valcheta, etc.— intercambiándose muestras e informaciones.

Geofísica. — Los métodos geofísicos aplicables a la investigación geológica-minera del uranio pueden ser directos o indirectos. Entre los primeros se cuenta la radimetría —úya descripta— y la ionometría. Los segundos se apoyan en la posibilidad de determinar condiciones físicas particulares de las rocas portantes o de los cuerpos mineralizados no aflorantes, capaces de ser puestas en evidencia por métodos eléctricos: resistividad, potenciales naturales, conductividad eléctrica, polarización espontánea, perfilajes eléctricos, etc.

En el caso de yacimientos con control sedimentario se utiliza el perfilaje o sondeo eléctrico, sea para la determinación del "water table", sea para la investigación de factores estructurales o discontinuidades en la sucesión estratigráfica. Los métodos geofísicos se aplican con intensidad en la Comisión Nacional de Energía Atómica.

Ionometría (emanometría). — La desintegración natural del uranio y del torio produce radioelementos gaseosos (radón y torón, respectivamente) parte de los cuales son susceptibles de difundirse a través de las rocas o el suelo y migrar hasta la superficie, constituyéndose así en trazadores radiactivos, indicadores directos de la presencia de aquellos elementos.

Las condiciones óptimas para la utilización del método se relacionan con la presencia de cuerpos subproductos, no detectables por radimetría.

En la Argentina dio resultados amuliamente positivos permitiendo la solución de problemas estructurales o la localización y/o ampliación de varios yacimientos: "Rodolfo", "Los Adobes", "Doctor Baulies" y "Distrito Comenchingones".

Exploración

Certificada la presencia de acumulaciones minerales de uranio corresponde definir su importancia, a través de la determinación del orden de magnitud de sus principales parámetros.

La cantidad de etapas en que puede dividirse la exploración de un yacimiento, responde a múltiples causales técnicas, de urgencia a disponer de reservas de mayor volumen, etc.

En la Argentina, aceptando una incidencia equilibrada de los factores mencionados, generalmente se la divide en tres etapas:

Reconocimiento preliminar. — Orientado a certificar la presencia de mineral de uranio, mediante la ejecución de trincheras, calicatas, sondeos poco profundos, etc.

Reconocimiento subprofundo. — Tendiente a poner de manifiesto el yacimiento de uranio, mediante la ejecución de programas de sondeos o laboreos mineros, en áreas parcialmente favorecidas por la accesibilidad, a profundidades de hasta 50 a 100 mteros.

Los resultados obtenidos condicionan la prosecución de los trabajos de exploración, desarrollo y evaluación regular del yacimiento orientada al conocimiento de las reservas del mineral y valor económico del depósito, mediante:

—Determinación exacta de la posición y geometría del cuerpo mineralizado.

—Determinación

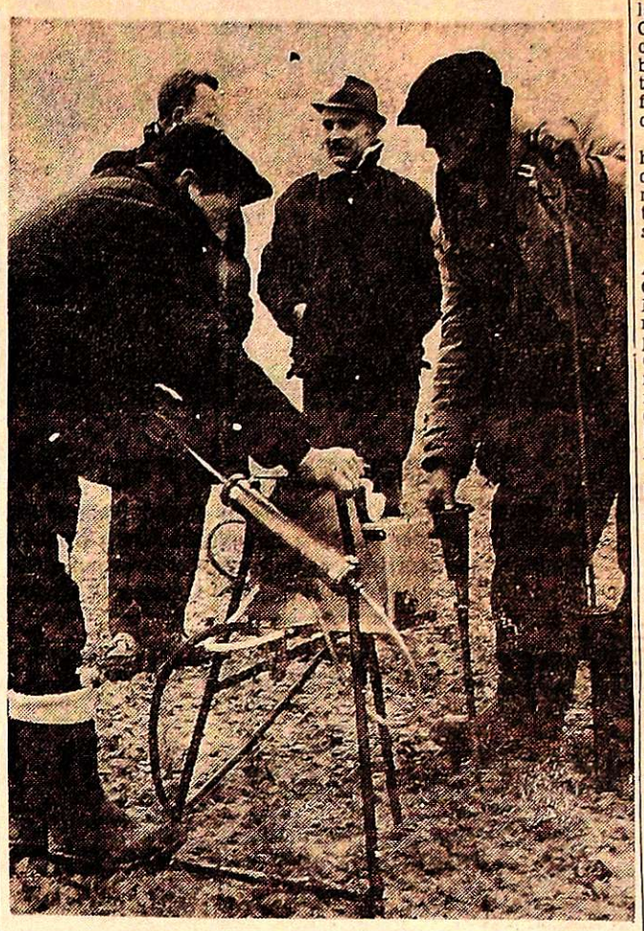

Prospección emanométrica. Una comisión de técnicos efectúa la detección de gas radon.

de la mena y ganga o materiales acompañantes.

—Cálculo de las reservas de mineral.

La exploración física se cumple mediante laboreos mineros o perforaciones, o la combinación de ambos métodos.

La Comisión Nacional de Energía Atómica realizó mediante la operación con equipos y personal propios o con contrataciones con terceros, más de 25.000 metros de laboreos mineros subterráneos de exploración y 110.000 metros de sondeo, hasta profundidades de 300 metros, de los cuales una tercera parte fueron recuperación de testigos.

La Comisión Nacional de Energía Atómica es la institución oficial o privada que cumplió el más extenso programa de exploración minera por perforaciones en el país, excluyendo la industria del petróleo.

N. de la R. — Para la concreción de este artículo, actuó como asesor el doctor Carlos Alberto Parera, geólogo de la Comisión Nacional de Energía Atómica y responsable de la prospección en la provincia de Neuquén. El material bibliográfico pertenece a estudios especiales de miembros de la CNEA y fuentes de información de países poseedores de minerales uraníferos.

Entidades vecinales

Unión Vecinal de la Cuarta Sección, Sección Noreste. — Quedó integrada la nueva comisión directiva, de la siguiente forma: presidente, Felipe La Motta; vicepresidente, Modesto E. Rubio; secretario, Carlos Pérez; prosecretario, Bernardo Espinosa; tesorero, Héctor Treglos; protesorero, Juan B. Rivas; vocales: Juan Lastra, Fernando Magallanes, Augusto Tribella, Raúl Troncoso, Alicia de González, Domingo Antúnez, Antonia de Hualpa, Antonio Barrera, José Adaro, Victor H. González, Victoria de Cordón; revisores de cuentas: Héctor H. Chaves,

Mariposa de hábito migratorio

La cátedra de Zoología Agrícola de la Facultad de Ciencias Agrarias, dependiente de la Universidad Nacional de Cuyo, informó sobre la aparición de una mariposa de hábito migratorio observada últimamente en Mendoza. La información está contenida en un comunicado que dice:

"Los naturalistas argentinos han señalado, en repetidas oportunidades, las costumbres migratorias de muchos insectos, en particular de mariposas.

"La cátedra de Zoología Agrícola de la Facultad de Ciencias Agrarias (Universidad Nacional de Cuyo), en el verano del año 1973, indicó la presencia en Mendoza, de la especie de Lepidóptero Ascia monuste (L.) automate Burm., mariposa de color blanco que en estos momentos vuela sobre la campaña y la ciudad de Mendoza.

"Es una especie con costumbres típicas de trasladarse en forma masiva, en migraciones, constatándose en nuestra provincia en forma esporádica, relacionada a vientos, condiciones ambientales, hospederos, etc.

"Su régimen alimentario lo constituyen en general plantas crucíferas, tanto cultivadas como silvestres. Su vuelo de extensión varía notablemente conforme a las condiciones climáticas imperantes en el momento de la migración.

"La descripción de la especie la dio la catedra de Zoología Agrícola en "Intersectum" Nº 2, año 5, 1973".

Contaminación del mar con residuos de petróleo

La Subsecretaría de Recursos Naturales y Medio Humano del Chubut —se informó oficialmente— tiene el propósito de encarar a fondo, entre otros asuntos, el problema que plantean los residuos de petróleo que quedan flotando en el mar. Este problema se advierte en Caleta Córdova, Kilómetro 8 y Rada Tilly, donde frecuentemente espesas capas de petróleo oscurecen las aguas y no es raro hallar agonizantes, pingüinos con el plumaje cubierto por el combustible.

Las preocupaciones llegan también a los pobladores de Puerto Madryn frente al auge que, según se presume, tomará su puerto en un futuro no lejano. Este lugar, igual que Rada Tilly tiene playas espléndidas.

Una de las razones por las que suelen anegarse de petróleo las rocas y las arenas, es el trasvasamiento del producto de un barco a otro en plena navegación. El oleaje produce falsos movimientos y el líquido salta a las aguas para quedar a la deriva.

Respecto de los residuos de petróleo que flotan en el mar, se recuerda que un químico español patentó un producto que sirve para eliminarlos. Se trata de un aglutinante que concentra y solidifica el petróleo crudo que, de esta manera, flota en el agua. Esa masa continúa creciendo a medida que se suma más petróleo. Los bloques pueden ser aprovechados en refinerías, como combustible.

Pero se estima que hay un proceso más práctico. En Europa se ha desarrollado una barredora de petróleo que permite remover y recuperar los residuos. En la dársena de Rotterdam —por ejemplo— se utilizan dos barredoras que están acopladas a barcos. El resultado parece ser óptimo pues se han llegado a recuperar por año —con trabajo diurno solamente— alrededor de 10.000 toneladas. Las maquinarias absorben hasta las capas más tenues de petróleo.

El sistema habría sido estudiado para adoptarlo en el puerto de Buenos Aires, sin que se tomaran decisiones, porque debía efectuarse una fuerte inversión.

De cualquier modo —se afirma— en el Chubut, donde el problema se extiende a lugares que están cobrando notoriedad turística, los estudios podrían determinar opiniones muy distintas a las que pudieron prevalecer con respecto al puerto de Buenos Aires. Por otra parte, frente a la actual crisis petrolera, quizás la recuperación de los residuos —se estima— constituya una tarea, además de higienizadora, rentable.

Movilización de Personal Civil de las FF.AA.

La Unión de Personal Civil de las Fuerzas Armadas (U.PE.CI.FA.), Seccional Mendoza, en nombre y representación de los agentes civiles de la IV Brigada Aérea, Hospital Militar Mendoza, Liceo Militar "General Espejo", Compañía de Arsenales de Montaña 8, Comando de Brigada de Infantería de Montaña 8, Proveeduría IOSE Mendoza, Farmacia IOSE Mendoza, Sastrería Militar Mendoza, Casino de Guarnición, Campo "Campo Los Andes", Campo Cuadro Nacional y Campo Cuadro Alvarado, comunicó que de acuerdo al paro realizado por PE.CI.FA. en el orden nacional ayer, a partir de la cero hora, esta seccional declara al gremio en asamblea permanente, la movilización general de sus afiliados y el apoyo total a las gestiones realizadas en el orden nacional.

Designan a miembros de la Junta Vinícola

La Intervención Federal designó a los miembros que integrarán la Junta Profesional Vinícola, organismo creado por ley provincial Nº 2245.

La nómina es la siguiente: señor Adriano Senetiner e ingeniero Guillermo Videla, por el Centro de Bodegueros de Mendoza; señores Miguel Fornabajo y Pedro Argumedo, por la Sociedad Vitivinícola de Mendoza y señores Pedro Ceschin y Gustavo Danitz, por el Centro de Enólogos. Como suplente fue designado el señor Andrés Asensio.

Informaron sobre obras en mercado La Pirámide

El comisionado de la Capital, ingeniero Aliberto César, suministró información sobre el proyecto de refacción y transformación del Mercado La Pirámide. Sobre el particular se indica que la erogación ($ 360.000.000) que tal proyecto demandará "no puede computarse de modo alguno como carga para el Municipio ni para sus contribuyentes, ya que la planificación económica prevé una completa autofinanciación".

Se señala que en lo que respecta al sector mercado y comercios se ha solicitado un préstamo a la Caja Nacional de Ahorro y Seguro. Su reintegro será canalizado a través de los adquirentes o inquilinos de los locales, conforme se convenga en su adjudicación. En cuanto a las expropiaciones necesarias se ha implementado un mecanismo compensador entre las propiedades a expropiar y los nuevos locales a construir.

Se informa asimismo que con relación a las viviendas proyectadas, más del 50% de las obras, su financiación se llevará a cabo mediante el aporte de préstamos oficiales, nacionales o provinciales, de acuerdo con las legislaciones que oportunamente corresponda aplicar y que es prerrogativa del banco. Esta inversión —se afirma— será recuperada en forma indirecta por la entidad prestataria, toda vez que el municipio en este aspecto actuará sólo como entidad intermediaria.

Expresa finalmente que ya ha sido estudiada la presunta situación conflictiva en el plano legal, por supuesta superposición de cometidos con el Mercado de Abasto y Concentración de Godoy Cruz. Se llegó a la conclusión de que este último cumple una función regional ya que abastece principalmente a revendedores del Gran Mendoza. En cambio, el mercado "La Pirámide" tendrá una jurisdicción limitada a su radio de influencia en la ciudad y como proveedor directo del público consumidor. Estas diferencias características hacen que uno y otro resulten complementarios y no contrapuestos.

Jubilaciones

Sociedad de Afiliados Ley Nacional Nº 14397. — Reiniciará sus actividades —al terminar enero— la Sociedad de Afiliados Ley Nacional 14.396 para Trabajadores Independientes. Efectuará su primera reunión de comisión directiva el 1º de febrero a las 9.30, en su sede de Paso de los Andes 1266, de ciudad.

CITROËN
CITROËN ARGENTINA S. A.

COMUNICA

Que el Sr. **JUAN RAMON DE ALMEYDA** con oficinas en Galería Piazza, de ciudad, no está ni estuvo autorizado en ningún momento para tramitar o efectuar cualquier tipo de operaciones, transferencias y demás referentes a

CIRCULO CITROËN

Cualquier consulta o trámite que nuestra distinguida clientela desee efectuar, referente a CIRCULO CITROËN agradeceremos lo haga a través de nuestros Concesionarios Oficiales Citroën en Mendoza:

ALFREDO GRISPO e Hijos VICENTE LOPEZ 443 - CIUDAD
ONSA S. A. Av. SAN MARTIN 2020 - GODOY CRUZ
CICAR S. R. L. Av. SAN MARTIN 901 - LUJAN DE CUYO
EMILIO BERTOLINI e Hijos LEANDRO N. ALEM 213 - SAN MARTIN
COSTA ALTA S. A. Av. MITRE 473 - SAN RAFAEL
CARLOS VILLARREAL GODOY CRUZ 127 - GRAL. ALVEAR

LORETI y CIA.
TRADICIONAL DISTINCION Y ECONOMIA EN SERVICIOS FUNEBRES
SAN MARTIN 571 - Tel. 292219 - MENDOZA
DEPOSITO: ALBERDI 330 - Tel. 214407

AVISOS FUNEBRES

SEPELIOS

ABRAHAM ISA
Q. E. P. D.
Falleció el 28-1-1976
C. A. S. R. y B. P.

Hijos: Felix Victor, Hugo y Marilin; hija política: María Mallima; madre: Laura B. de Isa; madre política: Florinda de Bagnato; hermanos: Miguel, Adela, Santiago, Lilia y Lides; nietos, sobrinos y demás familiares, participan su fallecimiento e invitan al sepelio que se efectuará hoy a las 10.30 hs., en el cementerio de la Capital. Salvatorios: Juan B. Justo 651, Ciudad. - Sepelios y Velatorios: Velazquez Hnos. Ciudad.
29|1|C|691|29|1

ABRAHAM ISA. - Q. E. P. D. - Falleció el 28-1-1976. - C. A. S. R. y B. P. Sus primos: María Olga, Juana Eva, Paquita, Estrella y José Said, participan su fallecimiento y que sus restos serán inhumados en el cementerio de la Capital.
29|1|C|694|29|1

ABRAHAM ISA. - Q. E. P. D. - Falleció el 28-1-1976. - C. A. S. R. y B. P. Victoria Jury de Drah, participa con dolor el fallecimiento de su primo e invita al sepelio de sus restos.
29|1|C|696|29|1

ABRAHAM ISA - Q.E.P.D. - Falleción el 28-1-1976. Su primo Luis Jury Bombadre, en representación de Galicia y Río de la Plata Cía. de Seguros S.A. participa con profundo pesar el fallecimiento de su estimado pariente y colaborador de la Compañía, e invita al sepelio de sus restos.
29|1|F|42695|29|1

ABRAHAM ISA. - Q. E. P. D. - Falleció el 28-1-1976. - C. A. S. R. y B. P. Aldo R. Romano y flia., participan con profundo dolor su fallecimiento e invitan al sepelio de sus restos.
29|1|C|685|29|1

ABRAHAM ISA. - Q. E. P. D. - Falleció el 28-1-1976. - C. A. S. R. y B. P. Sus vecinos, flias.: Olivares, Poquet, Calderon, Chiotta, Goldsack, García, Torresi, Civit, Díaz de la Vega, Rodríguez, Buck, Micucci, Cazaux, Cañadas, Sánchez, Barros, Trione, Vigna, Carabajal, Lemos, Lamadrid, Palombarini, Salomón, Palmero, Aquila, participan con dolor su fallecimiento e invitan al sepelio de sus restos.
29|1|C|690|29|1

GONZALO REIG
Q. E. P. D.
Falleció el 28-1-1976
C. A. S. R. y B. P.

Sus desconsoladas hijas Carmen, Luisa y Rosario; hijo político: Victor Pizarro, nietos: Beatriz del Carmen, Victor, Herman, Luis, Inés, Laura y Martín, y demás deudos participan su fallecimiento e invitan al sepelio hoy a las 11, en el cementerio de Guaymallen. Casa mortuoria: Echeverría 6431, Villa Nueva. Servicio Casa Flores.
29|1|C|697|29|1

GONZALO REIG
Q. E. P. D.
Falleció el 28-1-1976. -

Sus hijas: Carmen, Luisa y Rosario, Víctor Pizarro y sus nietos: Beatriz, Víctor, Herman, Luis, Inés, Laura y Martín, participan su fallecimiento e invitan al sepelio de sus restos, que se llevará a cabo en el Cementerio de Guaymallen, hoy a las 11 horas. Sus restos son velados en Echeverría 6411, Barrio Santa Ana.
29|1|C|531|29|1

GONZALO REIG. - Q.E.P.D. - Falleció el 28-1-1976. - Familias de: Calomarde, Castillo, Conde, De Passano, Di Cara, Di Santo, Dragon, Gil, Guardabrazo, Leytes, Mestre, Moyano, Mozo, Muñoz, Pereyra, Salcedo, Sannucci, Sarome, Urrutigoyti y Villanueva, participan su fallecimiento e invitan al sepelio de sus restos.
29|1|C|581|29|1

GONZALO REIG. - Q.E.P.D. - Falleció el 28-1-76. - Las compañeras del Registro Civil "Emilio Civit" de su hija Luisa, participan con pesar su fallecimiento e invitan al sepelio de sus restos.
29|1|F|42314|29|1

MERCEDES ZUNILDA ARIAS
DE OLIVA
(Mami)
Q. E. P. D.
Falleció el 28-1-1976.
C. A. S. R. y B. P.

Su esposo: José Cayetano Oliva, hijos: Vicente José, Alberto Pedro y Miriam del Carmen, su madre: Severa del Carmen Arias, hija política: Lelia Hilda Peralta; hermanos políticos, nietas: Andrea Viviana y Verónica Mariela, tios, primos, sobrinos y demás deudos participan su fallecimiento. Habrá misa de cuerpo presente a las 18, en la parroquia Santo Domingo, de donde partirá el cortejo fúnebre al cementerio de la Capital. Casa mortuoria: San Martín 2040, Ciudad. Servicio: Casa Bolto e Hijos.
29|1|C|697|29|1

MERCEDES ZUNILDA ARIAS DE OLIVA. - Q. E. P. D. Falleció el 28-1-1976. - Sus primos: Bartolome Escalona y flia., Francisco Escalona y flia., Julio Eduardo De Oro y flia., Julio C. Segura y flia., Aquiles Fernandez y flia; sus tios: Pedro Segura y flia., Ana Moreno Vda. de Arias y flia., participan con pesar su fallecimiento e invitan a sepelio de sus restos.
29|1|C|680|29|1

MERCEDES ZUNILDA ARIAS DE OLIVA. - Q.E.P.D. - Falleció el 28-1-76. C.A.S.R. y B.P. Sus hermanos políticos: Carlos Sosa y Yolanda Sosa (ausentes), sus sobrinos: Estela, Victorio Borto, Norma y Roberto Trosabares, participan su fallecimiento e invitan al sepelio de sus restos.
29|1|C|697|29|1

MERCEDES ZUNILDA ARIAS DE OLIVA. - Q.E.P.D. - Falleció el 28-1-76. C.A.S.R. y B.P. Sus hermanos políticos: Luis Arce y Eloisa Oliva; sobrinos: Martha, Emi y María Cristina, Luis y Antonio Plaza, participan su fallecimiento e invitan al sepelio de sus restos.
29|1|C|697|29|1

MERCEDES ZUNILDA ARIAS DE OLIVA. - Q.E.P.D. - Falleció el 28-1-76. C.A.S.R. y B.P. Oscar y Elena, Silvia y Felix (ausentes), sus hermanos políticos: Oscar Massetti y Carmen Oliva, sobrinos: participan su fallecimiento e invitan al sepelio de sus restos.
29|1|C|697|29|1

MERCEDES ZUNILDA ARIAS DE OLIVA. - Q.E.P.D. - Falleció el 28-1-76. C.A.S.R. y B.P. Sus hermanos políticos: Alberto Oliva y Nélida Aviño e Isolina Salvi de Aviño, participan su fallecimiento e invitan al sepelio de sus restos.
29|1|C|697|29|1

MERCEDES ZUNILDA ARIAS DE OLIVA - Q.E.P.D. - Falleció el 28-1-76. C.A.S.R. y B.P. Sus hermanos políticos: Carlos Sosa y Yolanda Sosa (ausentes), sus sobrinos: Estela, Victorio Borto, Norma y Roberto Trosabares, participan su fallecimiento e invitan al sepelio de sus restos.
29|1|C|697|29|1

MERCEDES ZUNILDA ARIAS DE OLIVA. - Q.E.P.D. - Falleció el 28-1-1976. - Sus vecinos y amigos: Atilio C. Donato, Mario Delpodio, Juan Belelli, Francisco Michelli, Francisco Bellido, Julio Berango, Gregorio Grutman, Vila-Ortiz, Arturo Loyola, Arturo Diaz, Salvador Carobene, Jaime Cladera, Angel Murad, Indalecio Bazán, Miguel Orimani, Juan Siré y sus respectivas familias participan con profundo dolor su fallecimiento e invitan a rogar por el eterno descanso de su alma.
29|1|C|569|29|1

JOSE MIGUEL ZAMARREÑO
Q. E. P. D.
Falleció el 28-1-1976

Su esposa: Sara Chicurel de Miguel; sus hermanos: César y Gerardo (ausente) sus hermanos políticos: Victor, Lía Vrania Mela; sus sobrinos: Alejandro Norberto, Noemí, sus nietos: Nonimo, Gregorio participan su fallecimiento e invitan al sepelio de sus restos hoy a las 11 horas. Casa mortuoria: Corrientes 172.
29|1|C|598|29|1

JOSE MIGUEL ZAMARREÑO. Q. E. P. D. - Falleció el 28-1-1976. - Sus amigos de la barra: Gonzalo Diz, Benigno Pazaron, Americo Aguilera, Arturo Lafferriere, E. Vital Irigoyen, Miguel Mateu, Enrique Baztán, Valentin Torrea, Leonardo del Rosso, Manuel Carrizo, Jesús Gómez, Urbano Rodriguez, Pedro Ferrer y Carlos E. Olcese, participan con profundo dolor su fallecimiento e invitan al sepelio de sus restos.
29|1|C|530|29|1

JOSE MIGUEL ZAMARREÑO. Q.E.P.D. - Falleció el 28-1-1976. - Sus vecinos y amigos: Atilio C. Donato, Mario Delpodio, Juan Belelli, Francisco Michelli, Francisco Bellido, Julio Berango, Gregorio Grutman, Vila-Ortiz, Arturo Loyola, Arturo Diaz, Salvador Carobene, Jaime Cladera, Angel Murad, Indalecio Bazán, Miguel Orimani, Juan Siré y sus respectivas familias participan con profundo dolor su fallecimiento e invitan a rogar por el eterno descanso de su alma.
29|1|C|569|29|1

JOSE MIGUEL ZAMARREÑO. Q.E.P.D. - Falleció el 28-1-76. Personal de ventas Wells S. A.C. Zayas, Vega, Vilches, Nasrala, Lavilla, Bulfón, Iviglia y Jofré participan su fallecimiento e invitan al sepelio de sus restos.
29|1|C|595|29|1

JULIAN ORTUBIA
Q. E. P. D.
Falleció el 28-1-1976

Su desconsolada esposa Irene Negri de Ortubia; sus hijos: Ramona, María, Elba, Armando, Hernando, Marta Ofelia y Carmen Mercedes; sus hijos políticos: Alcides Gutierrez, Gregorio Zárate, María Zarate, Olga Alicia Canilla, Eduardo Rayo y José Rovira, hermanos, hermanos políticos, sobrinos, nietos y demás familiares participan con pesar su fallecimiento e invitan al sepelio de sus restos, hoy a las 17.30 horas, en el cementerio de Palmira. Casa mortuoria Ameghino 553, Palmira. Servicio cochería Millo.
29|1|F|42316|29|1

MARIA FIGUEROA LUNA DE CORTEZ - Q.E.P.D. - Falleció el 28-1-1976 - C. A. S.R. y B.P. - Su desconsolado esposo: Nicolás Segundo Cortez, hijos Carlos, Alberto, Laura, Renato, Elcira, Hugo; hijos políticos: Carmen, Teresa, Manuel, Antonia, Santiago, Rosaura, hermano, hermanos políticos, sobrinos, nietos, bisnietos y demás deudos participan su fallecimiento e invitan al sepelio hoy a las 11 en el cementerio de Godoy Cruz. Casa mortuoria: Santiago del Estero s.n. Godoy Cruz. Servicio Casa Flores.
29|1|O|697|29|1

MARIA DE CORTEZ - Q. E. P. D. - Falleció el 28-1-76. Su comadre y maiga: Mercedes Marín de Mena; su hijo Edwar Miguel Mena y familia, participan con profundo pesar su fallecimiento e invitan al sepelio de sus restos.
29|1|C|647|29|1

ANA ADRIANA AGUERO. - Q. E.P.D. - Falleció el 27-1-76. Sus padres: Ignacio Aguero y María Arregui de Aguero; hermanito Celestin Aguero; abuelos: Pedro y Ana Aguero y Elena Corta de Arregui, tios, primos y demás flres., participan su fallecimiento e invitan al sepelio de sus restos al cementerio de Luján, hoy a las 11 hs. Casa mortuoria: Barrio Nuestra Señora de Luján. - Servicio: Cochería Municipal, Luján.
29|1|F|42312|29|1

WALDINO OLGUIN. - Q.E.P.D. - Falleció el 28-1-1976. Sus hijos: Ricardo, Lino Federico y Lilia Olguin; hijos políticos: Margarita Paredes, Hilda René Bianchi y Emilio Antonio Rojas; nietos: Ricardo, Modesto, Federico, Hilda Nancy, Walter, Domingo, Claudia, Orlando, Antonio, Luis y Marito; hermanos hermanos políticos y demás flres., participan su fallecimiento e invitan al sepelio de sus restos hoy a las 18 en el cementerio de Capital Casa de duelo: Tomás Guido 3435. Las Heras. - Servicio: Cochería Valverde.
29|1|F|42313|29|1

JOSE MIGUEL. - Q. E. P. D. - Falleció el 28-1-1976. Dr. Rafael A. Silva, Pastor R. Reta y flia., Rafael A. Silva (ausente) y flia., participan con profundo dolor el fallecimiento de su inolvidable amigo.
29|1|C|679|29|1

ENRIQUE JULIO AIROLDI. - Q.E.P.D. - Falleció el 28-1-76. Su esposa: Francisca Ríos; hijos: Lidia, Itala, Mario, Enrique; hijos políticos: Olga, Margarita, Luis, Salvador; nietos y demás deudos, participan su fallecimiento e invitan al sepelio hoy a las 17 hs., al cementerio de Guaymallén. Casa mortuoria: Saavedra 1286. San José.
29|1|C|698|29|1

ENRIQUE AIROLDI. - Q.E.P.D. - Falleció el 28-1-1976. - Angel Nicolás Perdicaro, Adrián Duarte, Carmelo, Antonio, Salvador, Angel y Roberto Perdicaro, Fermín Ayet y Roberto Castro y sus respectivas familias participan con pesar su fallecimiento e invitan al sepelio de sus resos.
29|1|C|692|29|1

LAURA NOEMI ADARME. - Q.E.P.D. - Falleció el 28-1-76. Sus padres: María Elsa y Juan Carlos Adarme; abuelos: Petrona Rivero y Juan A. Herrera y Petrona M. de Adarme; padrinos: María Sara y Juan Carlos Herrera; tios, primos y demás flres., participan su fallecimiento e invitan a acompañar sus restos hoy a las 18 hs., al cementerio de San Carlos. Casa de duelo: Donato Guevara s/n. San Carlos. Servicio: Cochería Juan M. Cordones e Hijos. San Carlos.
29|1|F|42315|29|1

PARTICIPACIONES

ELVIRA PERNA DE
PAPAPETROPOULOS
Q. E. P. D.
Falleció el 28-1-1976
C. A. S. R. y B. P.

Su esposo: Juan Papapetropoulos, hija Kiki, hijos políticos Alejandro Andricoyannapoulos, Leda Madio, nietos y bisnietos Juan, Nicolás, Elvira, Franca y Aquilito, y demás deudos participan su fallecimiento y que sus restos fueron inhumados ayer en el cementerio de la Capital. Casa de duelo: Jorge Newbery 349, ciudad. Servicio casa Bolto e hijos.
29|1|C|697|29|1

ELVIRA P. DE PAPAPETROPOULOS - Q.E.P.D. Falleció el 28-1-1976. - Sus vecinos, familias de Cirillo, Caravaca, Cornejo, Castro, J. A. González, Vittori, Giusti, Martínez, Picciano y De La Vega, participan su fallecimiento.
29|1|C|687|29|1

JUAN BAUTISTA PETRI. - Q. E. P. D. - Falleció el 26-1-1976. - Su prima: Josefina Frugoli Vda. de Ciancio participa su fallecimiento y que sus restos fueron inhumados en el cementerio de la Capital.
29|1|C|492|29|1

ROCCO TRICARICO - Q.E.P.D. Falleció el 27-1-1976. - Su desconsolado hijo Salvador e hija política Yamili Meljim, participan con gran dolor la irreparable pérdida de su querido padre y que sus restos fueron inhumados ayer.
27|1|C|681|29|1

ROCCO TRICANCO. - Q.E.P.D. Falleció el 27-1-76. - Amado Meljim y Sra., Yamil Tricarico y Francisco Sosa y familias, participan con profundo dolor el fallecimiento del pdare de su hijo y hermano político Salvador Tricarico y que sus restos fueron inhumados en el día de ayer.
29|1|C|682|29|1

ROCCO TRICARICO - Q. E. P. D. - Falleció el 27-1-76. - La Comisión Directiva y Asociados de Covencar Ltda., participan con dolor el fallecimiento del hermano político de su presidente señor Pascual La Fata y que sus restos fueron inhumados ayer en el cementerio de la Capital. Casa de duelo: Jorge Newbery 349, ciudad. Servicio casa Bolto e hijos.
29|1|C|557|29|1

PEDRO FACHINA - Q. E. P. D. - Falleció el 27-1-1976 - La Asociación Mutual Personal Orandi y Massera S. A. I. C. participa con profundo dolor el fallecimiento de su asociado y que sus restos fueron inhumados ayer.
29|1|F|42310|29|1

ORACIONES

MARIA ERNESTINA C. DE MERLO - Q.E.P.D. - Falleció el 28-1-76. Su esposo: Ernesto Merlo; hijos: Ernesto, Ana María, Alicia, Elsa, Nelly, Mirta, Graciela y Ricardo; hijos políticos: Ricardo, Ernesto, Ricardo, Ernesto, Ricardo, Ernesto, Ricardo, Ernesto; nietos y demás deudos, participan su fallecimiento e invitan a elevar una oración en su memoria.
29|1|C|695|29|1

MERCEDES ZUNILDA ARIAS DE OLIVA. - Q. E. P. D. Falleció el 28-1-1976. - Virginia Carabajal Vda. de Gomez y Miriam Carabajal, participan con profundo dolor el fallecimiento de su amiga e invitan al sepelio de sus restos.
29|1|C|695|29|1

MERCEDES ZUNILDA ARIAS DE OLIVA. - Q. E. P. D. Falleció el 28-1-1976. - Damian Palma y Pina Sebastianelli de Palma, Santiago M. Sanchez y Dora B. Silva de Sánchez, participan con profundo pesar el fallecimiento de la Sra. madre de su dilecto amigo e invitan al sepelio de sus restos.
29|1|C|693|29|1

MERCEDES ZUNILDA ARIAS DE OLIVA.- Q. E. P. D.- Falleció el 8-1-1976. - Hector Marcelo Bustos y familia, participan con pesar el fallecimiento de la señora madre de su compañera y amiga Myriam.
29|1|C|548|29|1

MERCEDES ZUNILDA ARIAS DE OLIVA.- Q. E. P. D.- Falleció el 28-1-1976.- El Ministro de Gobierno de la Provincia, doctor Isaías T. Mathus, Subsecretario de Gobierno y Municipalidades, D. Eduardo Carlos Castell, Subsecretario de Justicia, Dr. Jose Alberto Yáñez, funcionarios y personal del Ministerio de Gobierno, participan con pesar el fallecimiento de la señora madre de la compañera de labor Miriam del Carmen Oliva.
29|1|C|543|29|1

MERCEDES ZUNILDA ARIAS DE OLIVA - Q.E.P.D. - Falleció el 28-1-1976. - Francisco Peralta y señora; Luis Peralta y familia; Carlos Driuzzi y familia; participan con profundo dolor su fallecimiento e invitan al sepelio de sus restos
29|1|C|642|29|1

MERCEDES ZUNILDA ARIAS DE OLIVA - Q.E.P.D. - Falleció el 29-1-1976. - Edilberto Peralta y familia, participan con pesar su fallecimiento e invitan al sepelio de sus restos.
29|1|C|642|29|1

MERCEDES ZUNILDA ARIAS DE OLIVA - Q.E.P.D. - Falleció el 28-1-1976 - Juan Peralta y señora; Florentino Martínez y familia, participan con dolor el fallecimiento de la señora esposa de su dilecto amigo José Oliva e invitan al sepelio de sus restos.
29|1|C|642|29|1

MERCEDES ZUNILDA ARIAS DE OLIVA - Q.E.P.D. - Falleció el 28-1-1976. - El personal del Ministerio de Trabajo, Delegación Mendoza, participa el fallecimiento de la señora madre del empleado José V. Oliva y que sus restos serán inhumados hoy en el cementerio de la Capital.
29|1|C|654|29|1

MERCEDES ZUNILDA ARIAS DE OLIVA - Q.E.P.D. - Falleció el 28-1-1976 - Cayetano V. Oliva y familia, participan con profundo pesar su fallecimiento e invitan al sepelio de sus restos.
29|1|C|633|29|1

MERCEDES ZUNILDA ARIAS DE OLIVA - Q.E.P.D. - Falleció el 28-1-1976 - Química Arce S.R.L. participa con profundo dolor su fallecimiento e invita al sepelio de sus restos.
29|1|C|621|29|1

MERCEDES ZUNILDA ARIAS DE OLIVA.- Q. E. P. D.- Falleció el 28-1-1976.- El Directorio y personal jerárquico de la Compañía de Seguros la Mercantil Andina S.A., participan el fallecimiento de la madre de su colaborador Alberto Oliva e invitan al sepelio de sus restos.
29|1|F|51000|29|1

MERCEDES ZUNILDA ARIAS DE OLIVA.- Q. E. P. D.- Falleció el 28-1-1976. - Ana C. de Cejas, P. Mestres, C. Moyano, E. Polimeni, V. Castagnolo, C. Ponce, A. Luis, C. Reynals, E. Artaza, R. Derpich, M. Ciconi, J. López, R. Pelegrina, C. Cavagnaro, M. Aguero, A. Jorquera, R. Rodriguez, D. Molina, A. Pelegrina, O. Rodriguez, participan con profundo dolor el fallecimiento de la señora madre de su compañero Alberto Oliva e invitan al sepelio de sus restos.
29|1|F|51000|29|1

MERCEDES ZUNILDA ARIAS DE OLIVA.- Q. E. P. D.- Falleció el 28-1-1976.- José Alberto Yáñez y flia., participan con pesar el fallecimiento de la señora madre de la Secretaria de la Subsecretaria de Justicia, Myrian del Carmen Oliva.
29|1|C|538|29|1

MERCEDES ZUNILDA ARIAS DE OLIVA.- Q. E. P. D.- Falleció el 28-1-1976.- Coca Ruppi, Marta Lillo, Beatriz Nazar, Ana Calderón, Francisco Tumminelli, Hugo Morales, Anselmo Brizuela y Pedro Araujo, participan con profundo dolor el fallecimiento de la madre de su compañera Myriam.
29|7|C|539|29|1

MERCEDES ZUNILDA ARIAS DE OLIVA.- Q. E. P. D.- Falleció el 28-1-1976.- Los compañeros de tareas de su hija política, señora Lelia Peralta de Oliva, participan su fallecimiento e invitan al sepelio de sus restos.
29|1|C|530|29|1

MERCEDES ZUNILDA ARIAS DE OLIVA.- Q. E. P. D.- El Club de la Mercantil Andina participa el fallecimiento de la madre de su asociado Alberto Oliva e invita al sepelio de sus restos.
29|1|C|514|29|1

MERCEDES ZUNILDA ARIAS DE OLIVA.- Q. E. P. D.- Falleció el 28-1-1976.- El personaly de la Compañía de Seguros La Mercantil Andina S.A. participa el fallecimiento de la madre de su compañero Alberto Oliva e invita al sepelio de sus restos.
29|1|C|513|29|1

JOSE MIGUEL ZAMARREÑO
Q. E. P. D.
Falleció el 28-1-1976

Su esposa: Sara Chicurel de Miguel; sus hermanos: César y Gerardo (ausente) sus hermanos políticos: Victor, Lía Vrania Mela; sus sobrinos: Alejandro Norberto, Noemí, sus nietos: Nonimo, Gregorio participan su fallecimiento e invitan al sepelio de sus restos hoy a las 11 horas. Casa mortuoria: Corrientes 172.
29|1|C|598|29|1

PEDRO FACHINA - Q. E. P. D. - Falleció el 27-1-1976 - Orandi y Massera S.A.I.C. participa con pesar el fallecimiento del que fuera su colaborador y que sus restos fueron inhumados ayer.
29|1|F|42662|29|1

GILBERTO CECILIO CHACON Q.E.P.D. - Falleció el 27-1-76. El personal de taller Regional de Agua y Energía participa con pesar el fallecimiento del hermano político de su compañero de trabajo Amadeo Niño y que sus restos fueron inhumados en el día de ayer.
29|1|F|42311|29|1

PEDRO FAERMAN. - Q. E. P. D. Falleció trágicamente el 18-1-76. EDUARDO ALFREDO GOMEZ. - Q.E.P.D. - Falleció trágicamente el 26-1-1976. - El decano de la Facultad de Ciencias Económicas, secretarios de Asuntos Académicos y de Asuntos Estudiantiles, personal docente, no docente y alumnos, participan con profundo dolor las irreparables pérdidas producidas en el seno de la comunidad universitaria y cuyos restos fueron inhumados en el día de ayer en el cementerio de la Capital y elevan una oración por sus almas.
29|1|C|686|29|1

CELIA RENE REPETTO DE SCHILLAGI - Q.E.P.D. - Falleció el 27-1-1976 - Su sobrino: Alberto Francisco Atienza Repetto e hijos: Alberto Víctor y Mirta Melania Atienza de Albarracín, Juan Eduardo Atienza participan su fallecimiento y que sus restos fueron inhumados en el día de ayer.
29|1|F|42696|29|1

MANUEL ELIAS. - Q.E.P.D. - Falleció el 27-1-76. - La Cámara de Distribuidores Mayoristas del Tabaco de Cuyo, participa sentidamente el deceso del señor padre de su apreciado socio, Ricardo Elías y cuyos restos recibieron sepultura en el día de ayer.
29|1|C|671|29|1

AGRADECIMIENTO

MARIEL LOURDES
MONTALDI
Q. E. P. D.
Falleció el 29-XII-1975

Sus padres, hermanitos, abuelos, tios y primitos, agradecen profundamente la calidad humana de quienes los han apoyado y reconfortado en momentos tan difíciles, notas de pésame, telegramas, ofrendas florales, coronas de caridad, asistencia al velatorio y piden una oración a su adorada memoria a un mes de su irreparable perdida.
29|1|F|42310|29|1

PEDRO FACHINA - Q. E. P. D. - Falleció el 27-1-1976 - Orandi y Massera S.A.I.C. participa con pesar el fallecimiento de quien fuera su colaborador y que sus restos fueron inhumados ayer.
29|1|F|42662|29|1

GILBERTO CECILIO CHACON Q.E.P.D. - Falleció el 27-1-76. El personal de taller Regional de Agua y Energía participa con pesar el fallecimiento del hermano político de su compañero de trabajo Amadeo Niño y que sus restos fueron inhumados en el día de ayer.
29|1|F|42311|29|1

PEDRO FAERMAN. - Q. E. P. D. Falleció trágicamente el 18-1-76. EDUARDO ALFREDO GOMEZ. - Q.E.P.D. - Falleció trágicamente el 26-1-1976. - El decano de la Facultad de Ciencias Económicas, secretarios de Asuntos Académicos y de Asuntos Estudiantiles, personal docente, no docente y alumnos, participan con profundo dolor las irreparables pérdidas producidas en el seno de la comunidad universitaria y cuyos restos fueron inhumados en el día de ayer en el cementerio de la Capital y elevan una oración por sus almas.
29|1|C|686|29|1

CELIA RENE REPETTO DE SCHILLAGI - Q.E.P.D. - Falleció el 27-1-1976 - Su sobrino: Alberto Francisco Atienza Repetto e hijos: Alberto Víctor y Mirta Melania Atienza de Albarracín, Juan Eduardo Atienza participan su fallecimiento y que sus restos fueron inhumados en el día de ayer.
29|1|F|42696|29|1

MANUEL ELIAS. - Q.E.P.D. - Falleció el 27-1-76. - La Cámara de Distribuidores Mayoristas del Tabaco de Cuyo, participa sentidamente el deceso del señor padre de su apreciado socio, Ricardo Elías y cuyos restos recibieron sepultura en el día de ayer.
29|1|C|671|29|1

AGRADECIMIENTO

MARIEL LOURDES
MONTALDI
Q. E. P. D.
Falleció el 29-XII-1975

Sus padres, hermanitos, abuelos, tios y primitos, agradecen profundamente la calidad humana de quienes los han apoyado y reconfortado en momentos tan difíciles, notas de pésame, telegramas, ofrendas florales, coronas de caridad, asistencia al velatorio y piden una oración a su adorada memoria a un mes de su irreparable perdida.
29|1|F|42310|29|1

ORACIONES

MARIA ERNESTINA C. DE MERLO - Q.E.P.D. - Falleció el 28-1-76. Su esposo: Ernesto Merlo; hijos: Ernesto, Ana María, Alicia, Elsa, Nelly, Mirta, Graciela y Ricardo; hijos políticos: Ricardo, Ernesto, Ricardo, Ernesto, Ricardo, Ernesto, Ricardo, Ernesto; nietos y demás deudos, participan su fallecimiento e invitan a elevar una oración en su memoria.
29|1|C|695|29|1

MERCEDES ZUNILDA ARIAS DE OLIVA. - Q. E. P. D. Falleció el 28-1-1976. - Virginia Carabajal Vda. de Gomez y Miriam Carabajal, participan con profundo dolor el fallecimiento de su amiga e invitan al sepelio de sus restos.
29|1|C|695|29|1

MERCEDES ZUNILDA ARIAS DE OLIVA. - Q. E. P. D. Falleció el 28-1-1976. - Damian Palma y Pina Sebastianelli de Palma, Santiago M. Sanchez y Dora B. Silva de Sánchez, participan con profundo pesar el fallecimiento de la Sra. madre de su dilecto amigo e invitan al sepelio de sus restos.
29|1|C|693|29|1

MERCEDES ZUNILDA ARIAS DE OLIVA.- Q. E. P. D.- Falleció el 8-1-1976. - Hector Marcelo Bustos y familia, participan con pesar el fallecimiento de la señora madre de su compañera y amiga Myriam.
29|1|C|548|29|1

MERCEDES ZUNILDA ARIAS DE OLIVA.- Q. E. P. D.- Falleció el 28-1-1976.- El Ministro de Gobierno de la Provincia, doctor Isaías T. Mathus, Subsecretario de Gobierno y Municipalidades, D. Eduardo Carlos Castell, Subsecretario de Justicia, Dr. Jose Alberto Yáñez, funcionarios y personal del Ministerio de Gobierno, participan con pesar el fallecimiento de la señora madre de la compañera de labor Miriam del Carmen Oliva.
29|1|C|543|29|1

MERCEDES ZUNILDA ARIAS DE OLIVA - Q.E.P.D. - Falleció el 28-1-1976. - Francisco Peralta y señora; Luis Peralta y familia; Carlos Driuzzi y familia; participan con profundo dolor su fallecimiento e invitan al sepelio de sus restos
29|1|C|642|29|1

MERCEDES ZUNILDA ARIAS DE OLIVA - Q.E.P.D. - Falleció el 29-1-1976. - Edilberto Peralta y familia, participan con pesar su fallecimiento e invitan al sepelio de sus restos.
29|1|C|642|29|1

MERCEDES ZUNILDA ARIAS DE OLIVA - Q.E.P.D. - Falleció el 28-1-1976 - Juan Peralta y señora; Florentino Martínez y familia, participan con dolor el fallecimiento de la señora esposa de su dilecto amigo José Oliva e invitan al sepelio de sus restos.
29|1|C|642|29|1

MERCEDES ZUNILDA ARIAS DE OLIVA - Q.E.P.D. - Falleció el 28-1-1976. - El personal del Ministerio de Trabajo, Delegación Mendoza, participa el fallecimiento de la señora madre del empleado José V. Oliva y que sus restos serán inhumados hoy en el cementerio de la Capital.
29|1|C|654|29|1

MERCEDES ZUNILDA ARIAS DE OLIVA - Q.E.P.D. - Falleció el 28-1-1976 - Cayetano V. Oliva y familia, participan con profundo pesar su fallecimiento e invitan al sepelio de sus restos.
29|1|C|633|29|1

MERCEDES ZUNILDA ARIAS DE OLIVA - Q.E.P.D. - Falleció el 28-1-1976 - Química Arce S.R.L. participa con profundo dolor su fallecimiento e invita al sepelio de sus restos.
29|1|C|621|29|1

MERCEDES ZUNILDA ARIAS DE OLIVA.- Q. E. P. D.- Falleció el 28-1-1976.- El Directorio y personal jerárquico de la Compañía de Seguros la Mercantil Andina S.A., participan el fallecimiento de la madre de su colaborador Alberto Oliva e invitan al sepelio de sus restos.
29|1|F|51000|29|1

MERCEDES ZUNILDA ARIAS DE OLIVA.- Q. E. P. D.- Falleció el 28-1-1976. - Ana C. de Cejas, P. Mestres, C. Moyano, E. Polimeni, V. Castagnolo, C. Ponce, A. Luis, C. Reynals, E. Artaza, R. Derpich, M. Ciconi, J. López, R. Pelegrina, C. Cavagnaro, M. Aguero, A. Jorquera, R. Rodriguez, D. Molina, A. Pelegrina, O. Rodriguez, participan con profundo dolor el fallecimiento de la señora madre de su compañero Alberto Oliva e invitan al sepelio de sus restos.
29|1|F|51000|29|1

MERCEDES ZUNILDA ARIAS DE OLIVA.- Q. E. P. D.- Falleció el 28-1-1976.- José Alberto Yáñez y flia., participan con pesar el fallecimiento de la señora madre de la Secretaria de la Subsecretaria de Justicia, Myrian del Carmen Oliva.
29|1|C|538|29|1

MERCEDES ZUNILDA ARIAS DE OLIVA.- Q. E. P. D.- Falleció el 28-1-1976.- Coca Ruppi, Marta Lillo, Beatriz Nazar, Ana Calderón, Francisco Tumminelli, Hugo Morales, Anselmo Brizuela y Pedro Araujo, participan con profundo dolor el fallecimiento de la madre de su compañera Myriam.
29|7|C|539|29|1

MERCEDES ZUNILDA ARIAS DE OLIVA.- Q. E. P. D.- Falleció el 28-1-1976.- Los compañeros de tareas de su hija política, señora Lelia Peralta de Oliva, participan su fallecimiento e invitan al sepelio de sus restos.
29|1|C|530|29|1

MERCEDES ZUNILDA ARIAS DE OLIVA.- Q. E. P. D.- El Club de la Mercantil Andina participa el fallecimiento de la madre de su asociado Alberto Oliva e invita al sepelio de sus restos.
29|1|C|514|29|1

MERCEDES ZUNILDA ARIAS DE OLIVA.- Q. E. P. D.- Falleció el 28-1-1976.- El personaly de la Compañía de Seguros La Mercantil Andina S.A. participa el fallecimiento de la madre de su compañero Alberto Oliva e invita al sepelio de sus restos.
29|1|C|513|29|1

Trudeau viaja hoy de Cuba a Caracas

El primer ministro cubano Fidel Castro (centro) observa a Margaret Trudeau, esposa del primer ministro canadiense Pierre Trudeau, y al pequeño hijo de ésta, durante una recorrida por un proyecto de organización en Alamar, Cuba. Trudeau viajará mañana a Caracas. (Radiofoto de UPI).

Seguirán proscriptos los izquierdistas en España

Anunciaron un plan de reformas políticas

MADRID, 28 (UPI). — El primer ministro Carlos Arias Navarro anunció hoy un programa de reformas políticas que, según dijo, dará a España un sistema cercano al tipo de democracia occidental.

Arias informó al parlamento que el gobierno del rey Juan Carlos actuara "sin prisa y sin pausa" para establecer un sistema parlamentario bicameral, para crear una ley electoral más liberal, para ampliar las libertades y para legalizar a las agrupaciones políticas.

Pero los cambios tienen que hacerse en forma controlada y deliberada, agregó el primer ministro. Afirmo que los grupos anarquistas, comunistas y separatistas seguirán proscriptos.

En su discurso de 80 minutos transmitido por televisión, Arias no dio fechas concretas y proporcionó pocos detalles sobre las proyectadas reformas. Como resultado, los políticos de la oposición atacaron inmediatamente el programa, calificandolo de muy vago y demasiado exiguo.

Un vocero del grupo moderado social-demócrata señaló que a menos que se apresure la democratizacion, el país se encontrara "en curso de colisión el proximo otoño".

El lider democrata-cristiano Joaquin Ruiz Jiménez manifesto que el discurso, meramente sirvio para dar razón a los herederos del fenecido generalisimo Francisco Franco, que estan atrampados en el sistema y son incapaces de efectuar cambios desde dentro. El socialista Enrique Tiero Galvan aseguró que, "el país necesita algo más que una reestructuracion de la dictadura".

Mientras Arias hablaba, las huelgas y protestas callejeras de inspiracion izquierdista continuaban en su cuarta semana. Esas manifestaciones han paralizado a unos 200.000 obreros y siguen afectando a diferentes sectores del país en un patron rotativo, que indica que son centralmente dirigidas.

Pese a que Arias no mencionó fechas, fuentes gubernamentales dijeron que se entiende que las reformas propuestas serán llevadas a cabo dentro de los próximos 18 meses. Las reformas que afectaran la Constitución serán sometidas a un referéndum a fines del verano europeo.

En su discurso, dos meses después del deceso de Franco, quien gobernó autoritariamente el país por si solo durante 36 años, Arias afirmó que "emprenderemos el camino hacia una alternativa democrática con sosegada determinación".

Señaló el primer ministro que el gobierno desea establecer "una democracia española", y explicó que cada país ha desarrollado su propio tipo de democracia. Agregó que la liberación será acompañada de intensos esfuerzos para mantener la ley y el orden, con ayuda de nuevas leyes para "la defensa del Estado".

"España tiene que moverse sin prisa y sin pausa en su camino hacia el indudable destino de nuestra patria: una sociedad más homogénea que se acerca constantemente a los más prósper

San Juan

Se desestimó el juicio político a Eloy P. Camus

SAN JUAN. — La Sala Acusadora de la Cámara de Representantes celebró reunión en la mañana de ayer con la totalidad de sus miembros. Al iniciarse la sesión (15) dictaminó que no hay lugar a la formación de causa o juicio político contra el gobernador de la provincia, profesor Eloy Próspero Camus, considerando infundados los cargos formulados en la denuncia del Partido Bloquista. La Sala Acusadora hizo suyo para llegar a esta resolución, el dictamen que produjo la mayoría de legisladores que integraron la Comisión de Investigación.

La reunión dio comienzo a las 10, con la presidencia del diputado provincial señor Enzo Valentín Manzini (Frejuli - Popular Cristiano). A las 12.20 se produjo un cuarto intermedio de diez minutos y casi inmediatamente después se llegó al fallo definitivo. Alrededor de las 13 abandonaron el recinto los legisladores de la minoría (cinco miembros del Partido Bloquista y Cruzada Renovadora), por disidencia con los fundamentos y considerandos de la medida, según trascendió, ya que la reunión fue secreta.

En consecuencia, concluyó el episodio del pedido de juicio político al profesor Camus "por falta de cumplimiento de los deberes de su cargo", como está caratulado el expediente. La mayoría (todos del Frejuli y el ex radical Toledo), dictaminó que el despacho "de la mayoría producido por la comisión de investigación refleja fielmente la carencia absoluta de fundamentos ciertos y reales en la denuncia presentada por los señores diputados que integran el bloque del Partido Bloquista".

Parte resolutiva

El despacho de la Sala Acusadora está sintetizado en cinco puntos:

1º) Hacer suyo y aceptar el dictamen en mayoría producido por la Comisión de Investigación, sin las reservas formuladas por el señor diputado don Carlos Toledo.

2º) Declarar que no hay lugar a la formación de causas o juicio político contra el señor gobernador de la Provincia, profesor don Eloy P. Camus, por ser infundados los cargos formulados en la denuncia.

3º) Exhortar a todos los sectores de la comunidad a utilizar con seriedad y responsabilidad los recursos que acuerda la Constitución provincial, como medio idóneo, para conseguir la unidad nacional y mantener la tranquilidad de que goza el pueblo sanjuanino.

4º) Solicitar a la presidencia de la Cámara de Representantes, la publicación de las actuaciones públicas de la presente causa.

5º) Comuníquese a los titulares de los tres poderes del Estado provincial, publíquese y oportunamente archívense las actuaciones.

Los fundamentos de la Sala Acusadora ocupan 5 carillas. Entre otros conceptos se expresa: "El gobernador no sólo no ha incurrido en incumplimiento de los deberes de su cargo, sino que desarrolla una eficaz acción de gobierno" y subraya la "falta de jerarquía constitucional de la denuncia".

En la parte final el despacho enfatiza: "Que todo ello configura un lamentable y mal precedente en materia de juicio político, por la falta de seriedad jurídica y de jerarquía constitucional que refleja el contenido de la denuncia, así como por la carencia de ética política demostrada por el Partido Bloquista con el hecho —que el pueblo y la historia juzgarán— de ser su representante en la Comisión de Investigación el único que no presenta dictamen alguno, a pesar de que fueron los representantes de ese partido los autores y firmantes de la denuncia y del pedido de juicio político al gobernador de la Provincia".

Triunfó la Lista Blanca en Luz y Fuerza

SAN JUAN. — Por 590 votos contra 287, 3 en blanco y 2 anulados, triunfó la "Lista Blanca" que encabeza como secretario general el señor Hugo C. Giugni, en los comicios realizados en el Sindicato de Trabajadores de Luz y Fuerza de San Juan. El mencionado dirigente anticipó que se propone proseguir con el ritmo de trabajo de la comisión anterior y procurrar en el orden local dar un mayor impulso en procura de la participación obrera en la conducción de Agua y Energía, de acuerdo con lo estipulado en el Art. 80 de la convección colectiva de trabajo, en lo referido a la cogestión.

La nueva comisión directiva del gremio está integrada con las siguientes personas: secretario general, Hugo C. Giugni; secretario adjunto, Pedro Andrés Quiroga; secretario gremial, Andrés Aurelio Puchetta; prosecretario gremial, Juan Carlos Agüero; secretario administrativo, César Martín; tesorero, Santiago Paulino Virhuez; secretario de prensa, Archibaldo Ramón Miranda; prosecretario de prensa, Francisco Carlos Bazán; secretario de asuntos sociales, Alberto Cipriano Cuello; prosecretario de asuntos económicos, Juan José Chica; secretario de actas, Enrique Ernesto Vargas; vocales, Francisco Angel Orquín, Julio Rosa Castro, Jesús Duilio Ogas, Aldo Francisco Vega, César Delgado y Rómulo N. Cortez; comisión revisora de cuentas, Matías Nicolás Avila, Santos Miguel Alvarez y Ramón Sánchez.

CRONICA POLICIAL

Conjeturan que un camionero podría haber sido asesinado

Desapareció en la ruta. Hallan vehículos robados

El hallazgo en nuestra capital de un camión abandonado que había salido de San Juan con una carga de cebollas, hace temer por el paradero y la vida del chofer, pues se conjetura en medios policiales que puede haber sido asaltado y muerto por delincuentes vulgarmente conocidos como "piratas del asfalto". La información suministrada por el Departamento de Relaciones Policiales añade que la supuesta víctima es José Giaquinto, de 28 años, residente en San Juan, familiar directo —explica el comunicado— del propietario del vehículo, el señor Jorge José Svriz, también radicado en la vecina provincia.

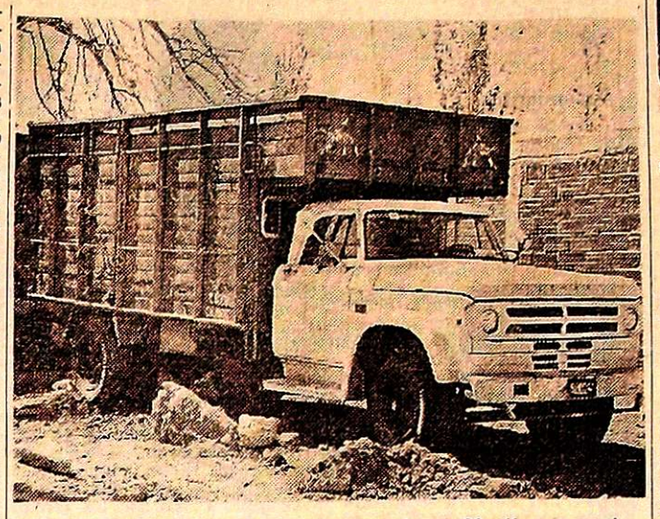

El camión encontrado en Mendoza hace 30 días, aproximadamente. Su conductor desapareció y la policía señala en un comunicado que puede haber sido muerto por "piratas del asfalto".

Las diligencias tendientes a aclarar este episodio y otro similar registrado con un Rastrojero robado y vendido en Mendoza, están a cargo del personal de la Sección Sustracción de Automotores de la Dirección de Investigaciones, perteneciente a la Unidad Regional Primera.

El caso del camión

El informe policial destaca que José Giaquinto había salido de San Juan en noviembre último conduciendo el camión Dodge DP-800, modelo 1973, color blanco, chapa patente J-030241, con una carga completa de cebollas hacia la Capital Federal. Ni el vehículo ni el chofer llegaron a destino, motivo por el cual el dueño del rodado, señor Jorge José Svriz, hizo la correspondiente denuncia en la policía sanjuanina.

Desde noviembre se carecía de novedades en torno del camión y de su conductor, pero el personal de Investigaciones lo encontró en una arteria de nuestra ciudad, sin las cebollas y sin rastros de Giaquinto.

Señala la policía sus temores de que el señor Giaquinto haya sido asaltado y muerto por sujetos denominados "piratas del asfalto", que en los últimos meses han perpetrado numerosos delitos similares en todo el país.

Hace un mes

La agente Doralinda Ibáñez, de la Sección Relaciones Policiales de la Policía de San Juan, manifestó a un cronista de la agencia de LOS ANDES en esa provincia, que el camión fue encontrado hace 30 días aproximadamente en Mendoza y que el señor Svriz se enteró de que se encontraba en el Palacio Policial por manifestaciones de una persona conocida que había viajado a Mendoza.

Por otro lado, hay distintas versiones en torno del paradero de Giaquinto, pues si bien en nuestra provincia se conjetura que pudo ser víctima de los "piratas del asfalto", en San Juan se recibió una segunda versión, que indicaría que Giaquinto descargó la cebolla en Buenos Aires y volvió con una carga de azúcar, desapareciendo en esas circunstancias, aparentemente en Mendoza.

Un rastrojero

También trata de aclarar el personal de Sustracción de Automotores el robo y la venta de un Rastrojero diesel modelo 1974, motor Nº 432396, chasis P.68-18766, chapa patente X-030101, de Córdoba, color naranja y carrocería de madera el que se encontraba en poder del señor Ramón Michell, domiciliado en Vélez Sársfield 268, de la ciudad de San Martín, quien manifestó haberlo adquirido a un individuo al que conoce como Alejandro Roque Sator, de quien ignora domicilio.

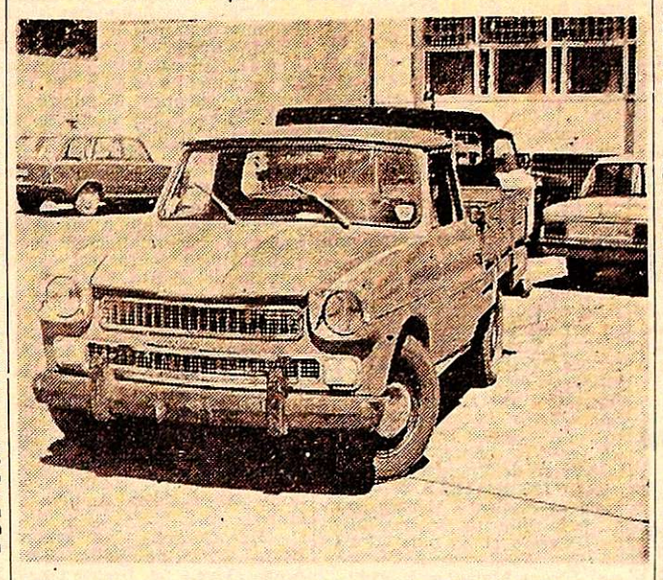

El rastrojero robado en Córdoba y vendido en Mendoza.

Indagaciones realizadas por personal policial permitieron establecer que el vehículo fue robado en los primeros días de marzo de 1975 en la capital cordobesa al señor Carlos Alberto Masco y que en realidad la chapa patente es X-288119. La documentación que tenía Micheli para circular era falsificada. La causa judicial por el robo de este vehículo está radicada en el juzgado a cargo del doctor Osvaldo Pereyra Esquivel, de la Cuarta Nominación.

Un hombre mató a otro de un tiro

Encerró a una pareja en un corral

Alrededor de las 11.30 del martes último se produjo un vandálico episodio en el puesto Rodeo del Chancho, en Los Arboles, Tunuyán, durante el cual un individuo mató a otro por la espalda con un disparo de escopeta, encerró a otros moradores de la casa en un corral y para cerciorarse de que su víctima muriera, le disparó otro tiro en el suelo. El criminal fue identificado como Juan Carlos Molina, español, oriundo de Málaga, de 75 años, agricultor.

Al parecer Molina actuó por un viejo resentimiento y en momentos en que la víctima, Valentín Córdoba, viudo, agricultor y con último domicilio en finca Mallea, de Los Arboles, se encontraba montado en un caballo y recibiendo un mate de Benita Graciela Tapia.

Destaca el comunicado policial que Córdoba había llegado en esos momentos y que sin apearse del animal, fue invitado con un mate por la mujer, oportunidad en que Molina ingresó en la casa para sacar una escopeta, con la cual disparó por la espalda al jinete, derribándolo y matándolo.

Luego procedió a encerrar en un corral a Benita Graciela Tapia con Angel Nazario Flores, que también se hallaba en ese lugar y que había iniciado conversación con la víctima cuando aconteció el trágico suceso.

Una vez encerrados en el corral, el homicida se dirigió nuevamente hasta Córdoba, que yacía en el suelo, y volvió a accionar su arma. Los perdigones volvieron a hacer impacto en aquél, que ya se encontraba sin vida.

En esas circunstancias la pareja logró escapar y dio aviso a las autoridades policiales, las que se trasladaron inmediatamente hasta el puesto y detuvieron al criminal. Fue secuestrada el arma empleada, la que aún tenía dos cartuchos en la recámara. El cadáver fue conducido al Cuerpo Médico Forense y Criminalístico a los efectos legales, mientras se trata de determinar las verdaderas causas que tuvo el agresor para perpetrar el crimen.

Los cuatro detenidos, dos de los cuales fueron autores materiales del hecho, en la seccional policial de San José.

Logran capturar a cuatro delincuentes

Dos de ellos cometieron un atraco

En un rápido operativo realizado por efectivos de la seccional 25ª de San José, Guaymallén fue aprehendida una pareja que realizó un asalto y a otros dos sujetos, uno de los cuales actuó como reductor de los elementos sustraídos, mientras que el otro "participó inicialmente de la idea del atraco", sin llegar a tomar parte activa en el mismo. La víctima de este hecho es el joven Néstor Oscar Brizuela, de 21 años, domiciliado en hotel Lirondelle, de Patricias Mendocinas 1250, Guaymallén.

Los maleantes fueron identificados como Eduardo Ismael Delclau o Jorge Eluardo Quiroga Coria, mendocino, de 21 años; su concubina, Mirtha Cristina Vanini (a) "Kitty" o "Cristina", soltera, porteña, de 18 años, ambos residentes en Lavalle 1637 Pedro Molina; Carlos Joaquín Samperi, (a) "Alguila Roja", soltero, de 22 años, domiciliado en San Martín 2751, Las Heras, y Osvaldo Victorino Rojo (a) "Cacho", casado, mendocino, de 22 años.

El atraco

La información policial consigna que Brizuela había conocido a Mirtha Vanini, la que le manifestó que tenía problemas con su esposo por razones sentimentales, solicitándoles que la acompañara a ver a una mujer para dirimir la cuestión. Ambos se encaminaron por calle Pascual Toso, alrededor de las 22 del lunes último, y cuando se encontraban entre Las Heras y Pedernera, surgió un asaltante que le colocó en la espalda un cuchillo, mientras lo intimaba a entregarle sus pertenencias. Brizuela le dio un anillo de oro labrado y un reloj de acero inoxidebla, todo lo cual fue valuado en 25 mil pesos.

Posteriores indagaciones de los efectivos policiales de la seccional 25ª establecieron que el asaltante era Delclaux o Quiroga Coria, concubino de la joven mujer que acompañaba a la víctima, la que fue aprehendida junto con su compañero.

Más tarde se supo que el anillo lo habían vendido, luego de aplicarle varios martillazos, a Nelson Patricio Jabraz, dueño de una joyería ubicada en Buenos Aires 90, de ciudad, por el que abonó 4.000 pesos.

Plan de emergencia

El reloj, en tanto, se lo entregaron a Carlos Samperi para que lo redujera, pretendiendo la pareja entre 1.500 y 2.000 pesos. Si Samperi lograba una suma mayor, sería para él en concepto de comisión. Cuando la policía llegó a su casa, Samperi arrojó el reloj al techo, desde donde fue rescatado por los agentes del orden.

Destaca la policía que también participó en el planeamiento del robo el ciudadano Osvaldo Victorino Rojo, el que cuenta con antecedentes por hurto, por lo que estuvo recluído en la Penitenciaría Provincial, pero que "desistió a último momento en consideración a su familia". Los ladrones tenían un plan de emergencia si fallaba el atraco robarle en el hotel mien-

Provocó alarma un incendio en red eléctrica

Debido a un corto circuito que se produjo a la altura de calles Bernardo Houssay y Bufano de la Sexta Sección, se incendiaron en la tarde de ayer los cables que conducen electricidad a las viviendas que dan sobre esa avenida entre Bufano y 12 de Febrero. En esta última esquina los cables se cortaron y cayeron al jardín de la casa. El hecho provocó alarma entre los vecinos del sector.

Agua y Energía Eléctrica concurrió de inmediato y reparó los daños, aunque —destacaron los pobladores del lugar— el arreglo es provisorio, puesto que los cables no fueron remplazados, lo que aún entraña peligro, ya que los techos de las viviendas son de madera.

La policía afirma que el futbolista Pernía lesionó a dos agentes

El Departamento de Relaciones Policiales dio a conocer el siguiente comunicado referido a los incidentes registrados en el estadio de Independiente Rivadavia: "Mientras se desarrollaba un partido de fútbol entre los equipos del Club Boca Júniors de Buenos Aires y Atlético Argentino, de Mendoza, en el estadio del Club Independiente Rivadavia y faltando un minuto para su finalización, se originó un incidente entre los jugadores. En razón de que el match se había tornado muy violento, el árbitro dio por terminado el cotejo. Ante esta actitud, los jugadores de Boca Júniors agredieron a los integrantes del Club Atlético Argentino, debiendo intervenir personal policial para separarlos".

"Habiéndose logrado la separación de ambos equipos, un jugador de Boca Júniors —identificado en el momento con el Nº 4—, pasó sobre la barrera policial y fue a atacar a los jugadores locales, por lo que al ser nuevamente separado por el personal policial que se encontraba en el lugar, agredió a golpes de puño y puntapiés a los agentes Julio Ernesto Aveiro, del personal de la Seccional 1ª., de Capital; e Ignacio Roque Nicolai, del numerario de la Dirección Tránsito".

"Posteriormente, una vez trasladados los jugadores del equipo visitante a los camarines, el agresor fue identificado como Vicente Alberto Pernía, argentino, mayor de edad, domiciliado en Lautaro 525, Capital Federal, siendo trasladado a la Seccional 5ª., de Capital, donde se procedió a labrar las correspondientes actuaciones, en averiguación de resistencia, atentado y lesiones a la autoridad. Asistido el personal policial por el médico de la repartición, diagnosticó para Aveiro, asimetría facial por aumento, en región pre-auricular derecha; mientras que Nicolai presentó congestión en mucosa gingival, labio inferior".

"En cuanto al ciudadano Pernía, no presenta lesiones, habiendo sido puesta su situación definitiva, a disposición del ma-

Dos heridos al volcar auto que guiaba un ebrio

Los ocupantes de un viejo automóvil sufrieron lesiones al estrellarse contra un árbol y volcar, en la villa de Uspallata. El conductor, Osvaldo Ricardo Romero, domiciliado en ruta 7, La Fundición Uspallata, se hallaba en estado de ebriedad, según la información suministrada por el Departamento de Relaciones Policiales.

Romero era acompañado por Severo Campillay, de otros datos personales ignorados, cuando chocaron contra un árbol ubicado a un costado de calle Las Heras, lo que produjo el vuelco del coche, un Ford modelo 1940. A raíz del impacto, Campillay sufrió escoriaciones varias en tórax, manos y piernas, mientras que Romero presenta contusión y escoriaciones en tórax y etilismo agudo.

Golpeó a su hermana con un sifón y la mató

SANTIAGO DEL ESTERO, 26 (Télam). — Tras un minucioso trabajo realizado por personal de la policía local, fue esclarecido un homicidio registrado en la madrugada del lunes en la localidad de Fernández.

En la oportunidad fue encontrado sin vida el cuerpo de Perfecta Ruiz, de 47 años, quien había sido brutalmente golpeada. El hermano de ésta, Plutarco Ruiz, de 41 años, que fuera quien radicó la denuncia ante las autoridades policiales, resultó ser el homicida.

Luego de un prolongado interrogatorio y con pruebas a la vista —una camisa manchada de sangre— terminó por admitir su autoría.

El asesino confesó ante la policía que en completo estado de ebriedad discutió con su hermana, tras lo cual le aplicó un fuerte golpe en la cabeza con un sifón.

El fraticida se encuentra detenido en la Unidad Regional Número 2 de la Ciudad de La Banda.

ESPACIO DE PUBLICIDAD

Oración al Espíritu Santo

Espíritu Santo. Tú que me aclaras todo, que iluminas todos los caminos para que yo alcance mi ideal. Tú que me das el don divino de perdonar y olvidar el mal que me hacen y que en todos los instantes de mi vida estás conmigo, yo quiero en este corto diálogo, agradecerte por todos y confirmar una vez más que nunca quiero separarme de Tí, por mayor que sea la ilusión material. Deseo estar contigo y todos mis seres queridos en la gloria perpetua.

Gracias por tu misericordia para conmigo y los míos. (La persona deberá rezar esta oración tres días seguidos sin decir el pedido. Dentro de tres días será alcanzada la gracia por más difícil que sea. Publicar en cuanto se reciba la gracia)

Gracias por el favor recibido.

J. L. R. P. de L.

29|1|C|516|29|1

¡Gracias! Espíritu Santo
POR LA GRACIA CONCEDIDA
B. M.
29|1|C|669|29|1

¡Gracias! Espíritu Santo
POR LA GRACIA RECIBIDA
F. G. de M.
29|1|F|37859|29|1

¡Gracias! Espíritu Santo
POR LA GRACIA CONCEDIDA
M. E. de M.
29|1|F|37862|29|1

¡Gracias! Espíritu Santo
POR LA GRACIA RECIBIDA
Isabel
29|1|C|626|29|1

¡Gracias! Espíritu Santo
POR LA GRACIA CONCEDIDA
FELIPE
(Stgo. Chile)
29|1|C|598|29|1

¡GRACIAS! Espíritu Santo
POR FAVORES RECIBIDOS
C. A. C.
29|1|F|42647|29|1

¡Gracias! Espíritu Santo
POR LA GRACIA CONCEDIDA
L. J. M.
29|1|C|603|29|1

¡Gracias! Espíritu Santo
POR LOS FAVORES RECIBIDOS
M. M. - M. y R. G.
29|1|F|42646|29|1

¡Gracias! Espíritu Santo
POR FAVORES RECIBIDOS
L. P.
29|1|C|502|29|1

¡Gracias! Espíritu Santo
POR LA GRACIA CONCEDIDA
L. P.
29|1|C|657|29|1

¡Gracias! Espíritu Santo
POR LA GRACIA CONCEDIDA
H. P. de R.
29|1|C|643|29|1

¡Gracias! Espíritu Santo
POR LA GRACIA CONCEDIDA
D. R. Fuentes
29|1|C|653|29|1

¡Gracias! Espíritu Santo
POR EL FAVOR CONCEDIDO
J. C. P.
29|1|C|466|29|1

¡Gracias! Espíritu Santo
POR LA GRACIA CONCEDIDA
C. R.
29|1|C|469|29|1

¡Gracias! Espíritu Santo
POR EL FAVOR CONCEDIDO
F. N. M. de A.
29|1|C|462|29|1

¡Gracias! Espíritu Santo
POR EL FAVOR RECIBIDO
Nélida Massoni
29|1|C|526|29|1

¡Gracias! Espíritu Santo
POR LA GRACIA CONCEDIDA
TRIMI
29|1|C|558|29|1

¡Gracias! Espíritu Santo
POR LA GRACIA CONCEDIDA
VICTOR y Flia.
29|1|C|469|29|1

PABLO COPPARONI

Q. E. P. D. FALLECIO EL 1-1-76

Su esposa e hijos agradecen íntimamente a instituciones familiares, amigos y a todas aquellas personas que de una u otra forma hicieron llegar sus expresiones de condolencias, asistencia al velatorio, ofrendas florales, telegramas y acompañamiento de sus restos a su última morada, e invitan a la misa que se realizará el 1 de febrero a las 11 hs., en la iglesia San José de General Gutiérrez, al cumplirse el primer mes de su desaparición. Favor que agradecerán.

29|1|F|42691|29|1

LICITACIONES

MINISTERIO DE ECONOMIA
CORPORACION EMPRESAS NACIONALES
YACIMIENTOS PETROLIFEROS FISCALES
ADMINISTRACION MENDOZA

LICITACION PUBLICA AM. Nº 1.292

TRABAJOS AUXILIARES CON EQUIPO MENOR - VIALIDAD EN AREA MALARGUE

APERTURA: Día 18 de Febrero de 1976 a las 11,00 horas en calle Salta 672 - Godoy Cruz - Mendoza

VALOR DEL PLIEGO: $ 200,-

22|1|F|14999|31|1|D

MINISTERIO DE ECONOMIA
CORPORACION EMPRESAS NACIONALES
YACIMIENTOS PETROLIFEROS FISCALES
ADMINISTRACION MENDOZA

LICITACION PUBLICA AM. Nº 1.291

TRABAJOS DE HORMIGON SIMPLE Y ARMADO EN AREA MALARGUE DE LA ADMINISTRACION MENDOZA.

APERTURA: Día 16 de Febrero de 1976 a las 9,00 horas en calle Salta 672 - Godoy Cruz - Mendoza.

VALOR DEL PLIEGO: $ 200,-

22|1|F|14998|31|1|D

BANCO DE MENDOZA
LICITACION Nº 9/76-311

INSTALACION Y PROVISION DE CONDUCTOS DE TOMA DE AIRE EXTERIOR (EQUIPO AIRE ACONDICIONADO)

APERTURA: Día 18 de febrero de 1976 - a las 11,00 horas!

PLIEGOS E INFORMES: Dpto. Compras y Licitaciones del Banco (Gutiérrez 51 - Subsuelo - Mendoza)

VALOR DEL PLIEGO: $ 30.- (PESOS TREINTA).

28|1|F|43026|30|1

Gobierno de la Intervención Federal en Mendoza
MINISTERIO DE OBRAS Y SERVICIOS PUBLICOS
Dirección Provincial de Vialidad
"LICITACIONES PUBLICAS"

Llámase a licitación pública para los días y horas abajo indicados con motivo de:

Expte. Nº 3977 - OS - C - 1975.
5 de Febrero de 1976, a las 9 horas.
Contratación de un camión regador de agua, con destino a distintas calles del Departamento San Carlos.

Expte. Nº 4024 - OS - A - 1975.
5 de Febrero de 1976, a las 10 horas.
Contratación de servicio de seguridad, control y vigilancia en Dpto. Talleres y Sección Equipos

Valor de la Carpeta: $ 700.-

Apertura de propuestas, pliegos de condiciones e informes en Oficina de Compras de la D.P.V. sita en calle Dr. Carlos W. Lencinas s/n., Parque Gral. San Martín - Mendoza.

28|1|F|43086|29|1

MINISTERIO DE ECONOMIA
CORPORACION DE EMPRESAS NACIONALES

GAS DEL ESTADO

LICITACION PUBLICA Nº 3/76

Llámase a Licitación Pública, "Para la adquisición de los siguientes materiales: Bridas, Tees, Codos y Válvulas".

Apertura:
18 de Febrero de 1976 a las 11 hs.

Las firmas interesadas pueden retirar los pliegos respectivos en División Compras, sita en calles Las Tipas y Sgo. del Estero, Godoy Cruz - Mza., de 7 a 13 horas, los días hábiles de lunes a viernes.

Valor del Pliego: $ 50:-

28|1|F|43030|4|2

MINISTERIO DE ECONOMIA
CORPORACION DE EMPRESAS NACIONALES

GAS DEL ESTADO

LICITACION PUBLICA Nº 1/76

Llámase a LICITACION PUBLICA, "por el cromado poroso de cilindros compresores de equipos Motocompresores Clark M. A.".

APERTURA: 13 de Febrero de 1976, a las 11 horas.

LICITACION PUBLICA Nº 2/76

Llámase a LICITACION PUBLICA, "por el cromado poroso de camisas de cilindros matrices de Motocompresores Clark M. A.".

APERTURA: 13 de Febrero de 1976, a las 11.30 horas

Las firmas interesadas pueden retirar los pliegos respectivos en División Compras, sita en calles Las Tipas y Santiago del Estero, Godoy Cruz - Mendoza, de 7 a 13 horas, los días hábiles de lunes a viernes.

VALOR DEL PLIEGO: $ 50,00.

22|1|F|50466|29|1

BANCO DE MENDOZA
LICITACION Nº 10/76-312
Reparaciones en Edificio Banco de Mendoza - Delegación Real del Padre

Llámase a licitación para el día 23 de febrero de 1976 a las 11 horas, para la realización de los trabajos de reparación del edificio de la Delegación Real del Padre.

VALOR DE LA CARPETA: $ 350.—

PLIEGOS E INFORMES: Departamento Compras y Licitaciones - Gutiérrez 51, subsuelo, Mendoza.

29|1|F|50959|31|1

BANCO DE MENDOZA
LICITACION Nº 4/76-164
Impresión de Giros para uso de Casa Matriz y Sucursales

Llámase a licitación para el día 18 de febrero de 1976, a las 11 horas, para la adquisición de 100.000 giros para uso del Banco.

VALOR DE LA CARPETA: $ 100.—

PLIEGOS E INFORMES: Departamento Compras y Licitaciones - Gutiérrez 51, subsuelo. Mendoza.

29|1|F|50960|31|1

Una escena del film principal.

"De la primavera al verano" en el cine Center

Desde ayer se ofrece en el Center "De la primavera al verano", realización de Pascal Thomas que relata un pasaje de la vida de Annie, una encantadora muchachita de 16 años que lleva a flor de piel un gran erotismo.

Su amigo Frederic, de 19 años, corredor de bicicleta y mecánico, la lleva siempre de paseo y en el fondo ambos están enamorados. Pero un día Frederic es llamado para hacer el servicio militar y cuando Annie se aburre aparece otro joven, elegante, simpático, dueño de un moderno automóvil, que la invita a salir.

Complementa "Vivir hoy, morir mañana", película elogiada por la crítica. Dirigió Kaneto Shindo. Es de origen japonés y se rodó en blanco y negro.

Sidney Lumet, hará "Ellos no pasarán"

El destacado realizador Sidney Lumet fue designado por el sello Universal para dirigir "They shall not pass" ("Ellos no pasarán").

La producción correrá por cuenta de Alberto Grimaldi, que en estos momentos intenta convencer a Federico Fellini para que prosiga el rodaje de "Casanova", y Steve Sahgan.

"Ellos no pasarán" se filmará en Italia, Francia, Yugoslavia y Estados Unidos de América. El tema se ubica en la Europa de los años que precedieron a la Segunda Guerra Mundial.

El guión es de Shagan y Bruce Palmer y el rodaje comenzará en cuanto Sidney Lumet finalice su "Network". Se anunció también que el reparto contará con figuras internacionales.

Hostería CERRO DE LA GLORIA
ZOOLOGICO
HOY y todos los días CENA A LA CARTA
JEAN DUVAL y Show
RESERVE MESA AL TELEF. 250130
MAGIO

Alicia Terzián: difusión de la música argentina

BUENOS AIRES, enero. (De nuestra corresponsalía).— Alicia Terzián es una compositora argentina que se preocupa por la difusión de la música sinfónica de nuestro país. En estos momentos viaja rumbo a Madrid donde ofrecerá un ciclo de audiciones dedicadas a la música argentina de vanguardia y presentará su "Sinfonía visual en dos movimientos", por televisión. También dará una conferencia en el Ateneo de Madrid y un concierto de sus composiciones para cámara.

De España se dirigirá a Londres. Allí, con el auspicio del Consejo Británico, dará varias conferencias por la afamada BBC y también en el Cannning House de la capital de Inglaterra. Luego lo hará en el Departamento de Música de la Universidad de Leeds.

De la patria de Shakespeare pasará a Suiza donde ha comprometido dos conferencias en Lausana y la audición de la "Sinfonía visual". Posteriormente, en Alemania, disertará en la capital, en Colonia y en Berlín.

Pero no terminará allí su gira. Irá a Armenia, donde ha sido invitada por la Unión de Compositores de ese país y con auspicio de la Fundación Murekian de Buenos Aires. En el Conservatorio Erevan dirigirá un seminario y ampliará investigaciones sobre la música medieval de ese país.

Para marzo, en París, desarrollará sus actividades en el Mozarteum Argentino y en la Casa Argentina, como asimismo en la iglesia de Saint Germain a l'Auzerrois y en la Sala Gaveau.

El tema central de todas sus charlas en la presente gira será "La música argentina de vanguardia", que ilustrará con audiciones de nuestros compositores.

La actriz de "La carrera del siglo".

Película con Tony Curtis y Natalie Wood

Una realización de Blake Edwards repuso desde ayer el cine Luxor. Se trata de "La carrera del siglo".

Los intérpretes principales son Tony Curtis, Jack Lemmon y Natalie Wood, secundados por Peter Falk y muchos otros.

El film refiere los avatares de una carrera automovilística de la "bella época". Durante su desarrollo, el villano, a cargo de Jack Lemmon, hostiliza al personaje bueno, encarnado por Tony Curtis.

Se rodó en Technicolor y Panavisión.

"La ciudadela de los Robinson".

Programa de Walt Disney en el Cinema

El Cinema exhibe desde ayer "La ciudadela de los Robinson". Es la historia de una familia que durante una fuerte tormenta ve naufragar el bote en que viajan, huyendo del régimen napoleónico. La embarcación encalla en las rocas salientes de una isla, en la que se establecen por falta de medios para regresar.

Con los restos del bote construyen una casa y luchan constantemente por la supervivencia contra animales salvajes. Son sus aliados dos perritos, un mono, una vaca y varias tortugas gigantes.

Es otra aventura de Walt Disney destinada a los niños. Igualmente el complemento, "La noche de las narices frías", pero en dibujos animados.

Parazzini, alumna de Gina Cigna, se impone en Venecia

VENECIA, enero. (Especial). — Ha resultado ser una revelación en la temporada lírica la joven cantante María Parazzini, discípula de Gina Cigna. El acontecimiento tiene lugar en el teatro "La Fenice", donde la Parazzini es la principal intérprete femenina de "Attila", de Verdi, junto al bajo Boris Christoff, protagonista de la ópera.

"Attila" se presenta con la dirección de Bruno Bartoletti, con escenografía de Pier Luigi Pizzi y con la dirección escénica de Alberto Fassini.

El reconocido bajo Boris Christoff se desempeña en el rol de Attila, con la solvencia que se le conoce y la sorpresa ha sido la actuación de la cantante, que hace muy poco logró un gran éxito en Alemania Federal, donde la crítica especializada la destacó por poseer "una de las voces más hermosas de los últimos veinte años". Agrega la nota que la Parazzini dio prueba de sus amplias posibilidades vocales y de gran temperamento en el difícil rol de Odabella, y que después del segundo acto, "Liberamente or piango", el público aplaude apasionadamente.

La alumna de la destacada Gina Cigna debutará próximamente en el teatro "Alla Scala" de Milán, esta vez en el papel de Aída en la ópera del mismo nombre de Giuseppe Verdi.

Teatro en el Pulgarcito para febrero

La Asociación Argentina de Actores, regional Mendoza, informó que a partir del primer fin de semana de febrero habrá temporada teatral en el Pulgarcito, al aire libre, parque San Martín.

También se nos dijo que se trata de un plan conjunto de trabajo entre la Asociación Argentina de Actores y la Subsecretaría de Cultura de la Provincia. Se presentarán distintos elencos mendocinos y se ofrecerá un variado repertorio de obras para adultos y para niños, que tendrá continuidad todos los fines de semana.

Para tal fin se ha reacondicionado especialmente el teatro y se anuncia que contará con un equipo de sonido. Los grupos teatrales, finaliza la nota, "actuarán participando de una cooperativa integral, plan de trabajo que por primera vez se realiza en nuestro país y que surgiera como una necesidad de la Asociación Argentina de Actores, regional Mendoza, que busca la unidad de todos los trabajadores de teatro".

Notas sociales

Bodas de plata

Con una misa de acción de gracias ofrecida por sus hijos, que se rezará hoy, a las 19.30, en la capilla del Colegio María Auxiliadora, celebrarán veinticinco años de matrimonio el señor Héctor Horacio García y su señora Lidia Irene Gabrielli. El oficio estará a cargo del padre Juan Goldaracena.

Casamientos

En la capilla San Cayetano, de Godoy Cruz, será bendecido hoy, a las 11.30, el casamiento de la señorita Delia Emma Rosenthal Guigard y el señor Orlando Mario Ruiz Ferro. Serán padrinos, por los contrayentes, el señor Carlos Gustavo Rosenthal y su señora Delia Guigard.

—Hoy se realizará el casamiento de la señorita Adriana María Ferrari y el señor Enrique Francisco Weber.

—El casamiento civil de la señorita María Eugenia Montalto Iaccarini y el señor José León Roberto Gilaberte, se efectuará hoy. Serán testigos, el señor Raúl Brindisi y su señora Marta Herrera. El padre Manuel Pereyra bendecirá la boda mañana, a las 21.30, en la parroquia de Santo Domingo.

—Quedará consagrado el sábado, en la parroquia Jesús Nazareno, de Godoy Cruz, el matrimonio de la señorita Silvia Beatriz Zanichelli y el señor Antonio Molsés Leyton Giménez. Actuarán como padrinos, el señor Carlos Malisani y su señora María Zanichelli, y como testigos, el señor Carlos Malisani, la señora Edith Kemec de Contant, la señorita Ana María Pascualetto y el señor Ariel Páez.

—La señorita María Cristina Monge y el señor Ricardo M. D'Amico contraerán matrimonio pasado mañana, a las 21.30, en la capilla del Colegio María Auxiliadora. Serán padrinos los señores Hugo Alberto Monge y su señora Margarita Brid Pagola y Vicente D'Amico y su señora María Ester Viola. Testificarán esta ceremonia, la señorita Natalia Figueira y el señor Alberto Piacentini, y el acto civil, el señor Hugo Eduardo Monge y la señora María Adela Monge de Piacentini.

—**BUENOS AIRES**, 28.— Mañana se realizará el casamiento de la señorita Beatriz Eugenia Pagés y el señor Florián Pfeiffer. Atestiguarán el acto, los señores Mariano J. Pagés y su señora Rosa Vicente y Wolfgang Pfeiffer y su señora Inga M. de Pfeiffer.

Misas impetratorias

Para rogar por la felicidad de la señorita María Patricia Soler Corvalán y del señor José Antonio Santos Ruano, las abuelas de la novia, señoras Aracelis Demaría Massey de Corvalán y Amelia Miralles García de Soler les mandarán rezar una misa el lunes, a las 19.30, en la capilla del Colegio María Auxiliadora.

—El domingo, a las 12, en la parroquia del Inmaculado Corazón de María, se oficiará una misa para pedir por la felicidad de la señorita Susana Di Cara Liberal y del señor Carlos Mauricio Segura, ofrecida por la señorita Alicia Mauricio Segura y la señora Marta Mauricio de Cornú Ruiz.

Demostraciones

Un grupo de amigas de la señorita Raquel Beatriz Castillo Torriglia, que en breve contraerá matrimonio, le obsequiará hoy un té-sorpresa en la residencia de la señora Ana María Ruffa de Echenique.

Enfermos

Se recupera, luego del nacimiento de su hija Adriana María, la señora Violeta Rufener Vargas de Alsina.

Inés Mariana Modolo de Simone

Su fallecimiento. — Falleció en Buenos Aires donde había fijado su residencia, la señora Inés Mariana Modolo de Simone.

Vivió muchos años alejada de Mendoza, su provincia natal, después de contraer matrimonio con el doctor Nicola O. Simone, en esos años cónsul de Italia en nuestra provincia. Viajó por todo el mundo acompañando a su esposo en misiones diplomáticas y otras, llevada por el deseo de visitar, conocer y ampliar su cultura.

En su juventud estudió piano y en Italia completó el ciclo del profesorado. Hablaba con precisión varios idiomas y la lectura fue para ella una necesidad. Frecuentó los círculos sociales más destacados, sin perder por ello la humildad y la simpatía que siempre la caracterizaron.

Tuvo dos hijos. Fue madre abnegada y solícita hasta en los más mínimos detalles. Excelente dueña de casa, trabajadora, hacendosa, dinámica. De carácter afable, de risa franca, siempre dispuesta al buen humor. Su fortaleza de espíritu la ayudó a sobrellevar el mal que la aquejaba y soportó con resignación poco común, los sufrimientos y altibajos de su enfermedad. Cuando el Señor la llamó a su seno, murió cristianamente, como había vivido, confortada con el auxilio del Santo Viático.

Viajeros

A Buenos Aires el señor Julio César Bac y su señora Lilia Velia Vila.

—De Buenos Aires las señoras Lía de Astudillo, Celina Foster y sus hijos María Alejandrina y José María.

—De Mar del Plata la señora Edith Vélez Aguirre de Garay.

—De Córdoba las señoras Berta Coria de Vélez, Berta Alicia Vélez de Rodríguez, el señor José María Rodríguez y las señoritas Patricia y Silvia Rodríguez y Elvira Alejandrina Vélez.

—De Rosario la señorita Isabel Baclini y el señor Eduardo Boclini.

—A Río Ceballos (Córdoba) la señora Lucía Inés Quiroga Ringuelet de Gori y sus hijos Sandra Inés y Leandro Iván.

Misas y funerales

Se oficiarán misas:

Mañana, a las 19, en la parroquia de San Agustín, por las almas de la señora Elina Videla de Touza y de los señores Leopoldo Touza y Abelardo Touza.

—Mañana, a las 20, en la iglesia de la Compañía de Jesús, por el alma del doctor Alberto Cubillos Videla, en el segundo aniversario de su fallecimiento.

—Mañana, a las 20, en la iglesia de la Compañía de Jesús, por las almas de las señoras Rosa Silva Videla de Tabanera, Teresita Tabanera Mathus de González y de la señorita María Antonia Escorihuela Donaire.

—Mañana, a las 20.30, en la basílica de San Francisco, por las almas del señor Ramón Tiburcio Olivera y de las señoras Francisca Nélida Olivera de Aguilar y María Cabrillana de Gutiérrez.

Departamentales

Luján

Moderna retroexcavadora comprada por la Municipalidad.

Adquisición de maquinaria

LUJAN. — Importante compra realizó la Municipalidad de este departamento, al destinar el préstamo acordado por la Caja Nacional de Ahorro y Seguro, cuyo monto alcanza a los 1.616.000 pesos, a la adquisición de un equipo de pala y retroexcavadora, modelo Fiat 4.600, con una capacidad de 130 litros para retroexcavar y 550 litros para la pala de carga. El valor de la compra alcanza a 1.962.420 pesos. La diferencia es absorbida por la administración comunal, entre el préstamo recibido y el valor de adquisición.

Asistieron a una demostración el comisionado municipal, señor Heber Moschetti; el secretario de Administración y Hacienda, señor Miguel Pionetti; el jefe de construcciones, Roger Warro; el inspector general, señor Pascual Mauri y por la firma vendedora el señor Víctor Virdó.

El servicio que cubrirá la nueva máquina, venía realizándose mediante contrataciones a particulares, ocasionando grandes erogaciones, pérdida de tiempo y la falta de agilidad en los trabajos al no contarse en forma inmediata con la referida maquinaria.

Zona Este

San Martín

Autoridades municipales y representantes de medios de difusión durante la comida.

Agasajo a periodistas

SAN MARTIN. — Para agasajar al periodismo que cumple funciones en esta ciudad, el comisionado municipal, señor Enrique Svrsek, ofreció una cena a la que asistieron funcionarios de la Comuna y los representantes de Diario LOS ANDES, Ernesto Lobón; Diario "Mendoza", Roque Grillo; Radio "Nihuil", Nelson Sosa y "Radio de Cuyo", Ricardo Martí.

El comisionado hizo un brindis por la concreción feliz en este año de labor periodística.

El señor Roberto Grillo, como ex periodista y como actual funcionario, agradeció la presencia de los medios de difusión en esta cena.

En representación de los obreros municipales habló el señor Fernando Funes, que concluyó su exposición con una invitación a los presentes a brindar por la mesa compartida con el comisionado, los funcionarios comunales y los representantes de la prensa.

Por los periodistas habló el señor Roque Grillo, de Diario "Mendoza"; señaló la disposición de la prensa para colaborar en la difusión de la obra municipal, pero también su inquebrantable convicción de criticar cuando se detecten actos que aparten la labor de la comuna del camino demarcado y que conduce al bienestar general.

La reunión se extendió con el diálogo sobre varios temas, hasta pasada la medianoche.

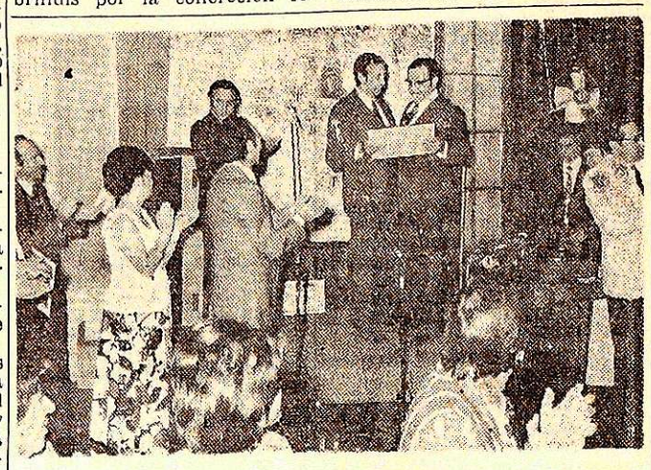

El presidente de la entidad recibe el premio a la "Mejor Cámara Júnior del País".

Autoridades de Cámara Júnior

SAN MARTIN. — Durante el transcurso de la cena de camaradería, la Cámara Júnior de Gral. San Martín, procedió al cambio de sus autoridades que regirá los destinos de la entidad en el corriente año.

Asistieron especialmente invitados, representantes de la industria, el comercio, la banca, autoridades comunales, de instituciones de bien público y autoridades nacionales del juniorismo, júniors de capítulos hermanos, familiares y amigos.

Durante la demostración, se entregaron diversos premios a júniors que se habían destacado durante el año ppdo., tanto por sus trabajos, como por la dirección de sus programas. El premio al mejor trabajo en dirección del Programa de Relaciones Públicas, correspondió a la señora Hilda de Tagua y el premio al mejor júnior del Capítulo de Gral. San Martín, 1975, correspondió a Jorge Funes.

Se entregaron además, en forma simbólica, los premios que la Cámara Júnior de Gral. San Martín, obtuviera en la Convención Nacional de Cámara Júnior Argentina, realizada recientemente en Concepción del Uruguay (Entre Ríos) y donde se obtuviera el galardón máximo del Juniorismo Argentino, "Premio a la Mejor Cámara Júnior del País", otorgado en razón de la labor desarrollada durante el año.

La reunión, que contó con gran entusiasmo, como también emotivos momentos, se prolongó hasta la madrugada.

La nueva comisión directiva

La comisión quedó integrada de la siguiente manera: Presidente, Adelqui Baggini - Past Presidente, Guillermo Tumino - Vice Presidente Ejecutivo, Marta B. de Funes - Vice Presidente para Programas, Mercedes P. de Freire - Secretario, Luis Viale - Tesorero, Raúl Elías - Secretario de Actas, Carlos Aranda, Directores de Comisiones: Relaciones Públicas, Melida Herrero - Medios y Recursos, José A. Urrutia - Asuntos Económicos, Walter Cassino - Educación y Juventud, Yolanda Testa - Referencias e Incentivos, Roberto Campana - Desarrollo de la Comunidad, Jorge Renna - Relaciones Nacionales, Cristina de Balmaceda y Relaciones Internacioles, Isabel O. de Urrutia.

Santa Rosa

Preocupa demora en construcción de un barrio

SANTA ROSA. — Vecinos de la localidad de La Dormida, aspirantes a las viviendas que integrarán el futuro barrio que por el plan "17 de Octubre" se construirá en ese distrito, informaron sobre una entrevista que mantuvieron con el subsecretario de Promoción Social y Vivienda del Ministerio de Bienestar Social de la Provincia, doctor Guillermo de Paolis.

Le manifestaron al funcionario —expresaron— su preocupación por la "exagerada demora en la iniciación de las obras, como también le solicitaron su gestión ante las autoridades nacionales para que apoyen la labor que en este sentido cumple la entidad intermedia, Círculo de Suboficiales y Agentes de la Policía de Mendoza.

Le señalaron también que "pese a reiterados anuncios las obras no se inician aunque ya se han cumplido más de 5 años de gestiones, y los postulantes han abonado los conceptos que se les ha indicado". Le destacaron la "urgente necesidad que tienen de disponer de vivienda adecuada".

"El doctor De Paolis —destacaron— quien durante toda la entrevista evidenció una amplia predisposición para gestionar una solución pronta y adecuada, prometió una rápida respuesta luego de formalizar consultas ante las entidades y organismos intervinientes, señalando además su comprensión del problema y la necesidad de resolverlo favorablemente".

BUENAS NOTICIAS

El mal humor suele producirse a consecuencia del exceso de calor. Y el exceso de calor se contrarresta —chocolate por la noticia— con un buen helado casero. Perogrullo le aconseja el: INSTANTANEO CASERO "TORRAICO". No hay nada mejor ni más rico. Todos los gustos. A. Calle 42. Dorrego y supermercados.

6|1|F|38800|29|IIa

ARCO S.A.

OFERTAS FIN DE SEMANA

QUESO CUARTIROLO SOSTENIDO Y CREMOSO, EL KG. .. $	58,00
QUESO CASCARA ROJA HOLANDA O BARRA, EL KG. ..... $	82,00
MANTECA PASTEURIZADA SUELTA, EXTRA, EL KG. ..... $	78,00
SALAMES y SALAMINES PICADO FINO, EL KG. ..... $	68,00
ANCHOAS EN SAL LATA 1½ KG. COSECHA 1976 ... $	88,00
MAYONESA RI-K 350 GRAMOS, c/u. ..... $	36,00
DULCE EN LATA 5 KG. - MAMON, EL KG. ..... $	4,80
QUESO RALLAR EXTRA, EL KG. ..... $	78,00

HORARIO: 8.30 a 12.30 y 16.30 a 20.30
SABADOS: 8.30 a 12.30

R. E. de SAN MARTIN 1957 TELEF. 252932 - MZA
MAGIO
29|1|F|42641|29|I

el restaurant del DRUGSTORE
R
COCINA INTERNACIONAL
AIRE ACONDICIONADO
EN PLENO CENTRO
AV. ESPAÑA 990 MENDOZA
MAGIO

RESTAURANTE LA POSTA
Empanadas-Parrillada-Pollos
Y GRAN SHOW!
SAN MARTIN 1297 - GODOY CRUZ

5ª Semana - Exclusivamente PREMIER

ROXY GRAN EXITO!

Ellos lo tienen todo, pero la fama y la riqueza no pueden evitar la intriga, la promiscuidad y el odio...

"Una Vez No Basta"

Kirk Douglas Alexis Smith David Janssen George Hamilton Melina Mercouri Brenda Vaccaro Deborah Raffin ... January

TECNICOLOR

PROHIBIDA MENORES 18 AÑOS

DIVORCIO
Y CASAMIENTOS EN EL EXTRANJERO
Dra. Fariñas
AVENIDA ESPAÑA 866 - DPTO. 4
TELEFONO 249492

CINES Y TEATROS

CENTRO

AVENIDA - Hoy de 13.30 a 24 hs.: "ROLLERBALL, GLADIADORES DEL FUTURO" y "EL COMANDO DEL SINDICATO".
AMERICA - Hoy, de 14 a 24 hs.: "EL CIUDADANO SE REBELA" y "DEMASIADO RIESGO PARA UN SOLO HOMBRE".
CENTER - Hoy de 14 a 24 hs. "DE LA PRIMAVERA AL VERANO"; "VIVIR HOY, MORIR MAÑANA".
CINEMA - Hoy de 14 a 24 hs. "LA CIUDADELA DE LOS ROBINSON"; "LA NOCHE DE LAS NARICES FRIAS".
CONDOR - Hoy de 14 a 24 hs "EL ULTIMO AVENTURERO". "KU-FU... DE SICILIA CON FUROR".
CITY - Cerrado por vacaciones.
LUXOR - Hoy de 14 a 24 hs. "LA CARRERA DEL SIGLO"; "EL FESTIVAL DEL DIBUJO".
LAVALLE - Hoy de 14, a 24 hs. "PERFUME DE MUJER" y "JUANITA NALGAS DE ORO"
OPERA - Hoy, de 14.15 a 24 hs.: "JOE Y MARGARITO" y "EL GRAN BUSTER KEATON".
PREMIER - Hoy de 14 a 24 hs. "INFIERNO EN LA TORRE"; "VARIEDADES".
REX - Hoy de 14 a 24 hs.: "VERACRUZ" y "TRAPECIO".
ROXY - Hoy de 13.45 a 24 hs. "UNA VEZ NO BASTA"; "CUIDADO CON LA SELVA".
AUTOCINE BROADWAY - Hoy 21.30 hs. "EL CAMINO DEL ARCO IRIS"; "MATA O MUERE".
AUTO CINE MENDOZA - Hoy 21.30 hs. "SABADO INESPERADO"; "BARRIO CHINO".
CERRO CINE AUTO - A las 21.30 hs. "UN ARBOL DE HOJAS ROSAS"; "EL HIJO DEL ZORRO".

GODOY CRUZ

CEC. - Hoy 21.45 hs. "Defendiendo al ciudadano" y "Carcajadas de Laurel y Hady".
SPORTSMAN - Hoy a las 21.30 "Juggernaut" y "Los tres discípulo de la muerte".
PLAZA - Hoy 21.30 hs. "Fiebre" y "Soldados vírgenes".

GUAYMALLEN

VICTORIA - Hoy 21.30 hs. "Espera la oscuridad" y "El detective implacable".

MAIPU

ARGENTINO - Hoy a las 21.30 hs. "Virilidad" y "Marido en vacaciones".
IMPERIAL - Hoy 21.30 horas. "Esencia de un robo" y "Operación Yacuza".

PALMIRA

COLON - Hoy 21.30 hs. "Los chiflados dan el golpe" y "Yo tengo fe".

SAN MARTIN

CERVANTES - Hoy 21.45 horas. "La batalla del planeta de los simios" y "El emperador del norte".
MAYO - Hoy a las 21.45 hs. "El aventurero del año II" y "El regreso del alto rubio".
MONUMENTAL - Hoy 21.30 hs. "La jaula", "Un siciliano en Dinamarca".

RIVADAVIA

DUCAL - Hoy 21.30 hs. "La conversación" y "En contra de la organización".

SAN RAFAEL

IDEAL - Hoy de 14 a 24 hs. "El perseguidor implacable" y "La fuga increíble".

Directamente de fábrica
lanas SAN ANDRÉS
• Haga su compra por correo
• Pague los precios más bajos de Buenos Aires
Sres. Bounty S.A. VECO Echeverría 1040 *1428 Capital Federal*
Sírvase enviarme, sin compromiso alguno de mi parte, muestrario, lista e instrucciones para la compra de lanas "San Andres".
Nombre completo .....
Calle ..... Nº .....
Localidad .....
Provincia .....

Programas de Radio y TV

Ofrecemos a continuación los programas de acuerdo con el detalle que nos han suministrado las respectivas radios y teleemisoras.

VINOS GARGANTINI
SIEMPRE BUENOS SIEMPRE IGUALES

Canal 7 - Mendoza

18.15 Obert de ajuste y música selecta.
18.29 Apertura y santoral.
18.30 Alguna vez... Algún día.
19.00 La Pantera Rosa.
19.30 El programa.
20.00 Tía Peluca y yo, con: Jorge Barreiro - Elcira Olivera Garcés y gran elenco.
21.00 Noticiero Siete.
21.30 Los Novatos.
22.30 Super-Noche, hoy: "Los Siete Invencibles".
0.30 Mensaje de la noche y cierre de transmisión.

Canal 9 - Mendoza

18.30 Nuestro mundo.
19.00 Este es mi mundo.
19.30 La isla de Gulliigan.
20.00 King-Kong.
20.30 Los Bribones.
21.30 Noticiero Nueve.

LRA 6 y LRA 34 Radio Nacional Mendoza

0.00 Desde Mendoza junto a usted.
6.00 Noticias.
6.05 Música para el amanecer.
6.30 Efemérides argentinas.
6.35 Por los senderos de la Patria.
7.00 Dirección Provincial de Bosques.
7.30 Informativo.
7.45 Orquestas típicas.
8.00 Notas y música para usted.
9.00 Informativo.
9.05 Variedades musicales.

EL PLACER DE VIVIR

9.30 Boletín cultural.
9.35 Variedades musicales.
10.00 Informativo.
10.05 La voz de Alemania.
10.20 Estampa ciudadana.
10.30 Selecciones Panamericanas.
11.00 Informativo.
11.05 Danzas y cantares nativos.
11.30 Perspectiva internacional.
11.35 El cofre de las melodías.
12.00 Informativo.
12.05 Folklore en Nacional.
13.00 Informativo.
13.30 Boletín Gobierno de Mendoza.
13.35 Concierto de mediodía.
14.30 Música para todos.
15.00 Informativo.
15.05 Selección típica.
15.45 Mundo infantil.
16.00 Informativo.
16.05 El libro leído para usted.
16.20 Danzas Argentinas.
16.30 Una luz en el camino.
16.45 Cantar de las Américas.
17.00 Informativo.
17.15 Concierto de la tarde.
18.00 Informativo.
18.05 Tango y folklore.
18.30 Boletín cultural.
18.35 Ruta musical.
19.00 Informativo.
19.05 Efemérides musical.
19.30 Servicio Social Internacional.
20.00 Informativo.
20.05 Solistas y conjuntos argentinos.
20.30 Panorama.
21.00 Informativo.
21.15 Suites.
21.30 Radio Bélgica.
22.00 Informativo.
22.05 Concierto nocturno.
23.00 Informativo.
23.05 Simplemente para recordar.
23.45 Informativo.

VINOS GARGANTINI
SIEMPRE BUENOS SIEMPRE IGUALES

- CARPAS
- BOLSAS DE DORMIR
- MONTURAS
- PECHEROS
- RIENDAS
- CUCHILLOS

PAGUE EL 50 % DE SU VALOR REAL

REZAGOS DE EJERCITO MITRE 1521

EL SURTIDO MAS COMPLETO DEL PAIS

COBERTURAS PARA CAMIONETAS

— PRIMERA CALIDAD —

Mejores precios de plaza - Entrega inmediata - LA PORTEÑA VICTOR HUGO 187 — GODOY CRUZ

29|1|C|567|30|1

CAPATAZ

NECESITO para finca en formación zona LAVALLE

Tel. 225765, de 8 a 10 horas.

29|1|C|436|29|1

COMPRO COBERTURA

De CAMIONETA GLADIATOR

Tratar 6 de Setiembre 384. Las Heras. Teléf. 259236.

29|1|C|475|30|1

PERITO/A MERCANTIL

Empresa busca incorporar. Buena dactilógrafa. Excelentes referencias. - Llamar al Teléfono 293198.

29|1|C|574|29|1

¿ORO?

Suba 2 pisos y "¡Ganará varios pesos!". Garibaldi 118, Piso 2, Local 2, Mendoza

27|1|C|034|2|2

LOTE ESQUINA

1.300 metros Independencia y Matienzo Las Heras, gran oportunidad para empresa, galpón corralón. Tratar: Giol 91 - Gutiérrez - Teléf. 922730

28|1|F|43076|29|1

EN SAN MARTIN

VENDO GALPON

Ideal para industria. Céntrico, sobre Ruta 7. Terreno 1.500 m2., con salida 3 calles. Tratar: Godoy Cruz 790 - San José - Teléfono 259009.

29|1|C|556|29|1

MERCEDES BENZ

L 312 - Mod. 61

Perfecto estado. Listo para trabajar chasis solo

Necochea 494 — Ciudad

23|1|C|250|30|1

TERRENO

9.700 m2. con frente Av. Acceso Sur y P. de la Reta, 5 cuadras calle Rivadavia Godoy Cruz, con agua y luz. Vendo c|fac. J. Cecco Colón 617, Mza, Teléfono 243330.

29|1|F|42640|29|1

Empresas Constructoras - Hoteleros Sindicatos - Inversionistas

TROGLIA vende edificio a terminar todos servicios 1.300 m2. cubiertos. Pleno centro Luján.

¡OPORTUNIDAD!

TROGLIA vende: Hammarskjold 774 - Tel. 240131

29|1|C|586|29|1

CARGA PARA CAMIONES

ROSARIO — MENDOZA

Trabajos continuados. Adelantos para viajar. Pagos en destino. Av. Avellaneda 940 - Rosario - Provincia de Santa Fe

29|1|F|50998|30|1

METALURGICOS

SE NECESITAN DOS OFICIALES

Con experiencia en banco para importante industria de nuestro medio. Escribir detallando datos personales y referencias a Poste Restante M (31) Diario LOS ANDES

29|1|C|517|1|2|A

LADRILLOS y LADRILLONES VENDO PUESTOS EN OBRA

$ 2,00 y $ 3,30 c/u.

Pedidos de 1.000 en adelante. TELEFONO 262109

26|1|C|750|30|1

CUBETAS PARA CIRUELAS

Vendo. Alvarez Condarco 551, Tel. 230322 - El Plumerillo.

27|1|C|013|29|1

LIQUIDADOR DE SUELDOS

Práctico en contabilidad y dactilógrafo. Referencias y antecedentes de trabajos anteriores. Inútil presentarse si no reúne condiciones. - HOSPITAL ITALIANO - Av. Acceso 1070 - San José Gllén. - Mendoza.

28|1|F|50906|30|1

NECESITO

Empleado Administrativo

servicio militar cumplido, con referencias, resida en Luján. Presentarse: Jueves de 18 a 19 hs. SAN MARTIN 817 — LUJAN

28|1|F|43082|29|1

ORO

MONEDAS ANTIGUAS $ 780. O.F. PRECIOS ESPECIALES A COMERCIANTES. COVEMPA — Leandro Alem 172.

28|1|C|749|30|1

CEMENTO BLANCO "OSO"

El más bajo precio de plaza

MADERAS

YESO

PLOMO

MAGID

Precios especiales a empresas constructoras y revendedores

SOMECA s.a.

SOCIEDAD MENDOCINA DE CASAS Y AFINES

URQUIZA 357 TEL. 253158 - MENDOZA

SERENO

Para desarrollar tareas de vigilancia en portería y sereno en empresa de nuestro medio se necesita. Indispensable ser retirado de las FF.AA. y|o policiales. Escribir dando amplios detalles personales y referencias a: Poste Restante S. (31) Diario LOS ANDES.

29|1|C|517|1|2|A

OFICIALES COLOCADORES DE PISOS

Calcáreos y Cerámicos

Presentarse en obra:

25 de Mayo y Godoy Cruz CIUDAD

20|1|F|42674|30|1

AJS - NORTON - ARIEL ROYAL ENFIELD MATCHLESS o HARLEY DAVISON

Compro en cualquier estado. Tel. 972630 de 8 a 13.30 y de 16 a 22 horas.

Pago Contado

29|1|F|42618|29|1

EMPRESA VITIVINICOLA

NECESITA:

Persona con experiencia en sueldos y jornales, con conocimientos de leyes laborales y demás tareas administrativas.

Presentarse en:

BODEGAS "EL GLOBO"

RIVADAVIA 765 - GODOY CRUZ - Mendoza

29|1|F|42692|30|1

GUIA PROFESIONAL

MEDICOS

Dr. OSCAR E. CAMINOS
Clínica y Cirugía. Obesidad. Várices. Vejez. Enf. Venéreas. Impotencia. Mutuales. Sarmiento 777. Tel. 241768. De 11 a 13 y 17 a 21 horas. 9-1-F-Pte.

Dr. RODRIGUEZ SAA
CLINICA MEDICA
Dra. RODRIGUEZ SAA
PIEL - DEPILACION
Martínez de Rosas 2055 (entre Suipacha y Paraná). Teléf. 230063.
24|7|F|77882|Pte.

Dr. MIGUEL ANGEL CHIRINO ZARATE
Clínica. Enfermedades de la mujer. Prevención cáncer. Tratamientos Especializado extranjero. Mutuales Rioja 1856 - Teléfono 250237.
20|1|F|50705|Pte.|S

Dr. ANGEL C. NAVARRO
Cirugía - Atiende lunes, miércoles y viernes de 17 a 20 hs. Reserve turno. Alpatacal 2755. Teléf. 214325. 1|11|F|Pte.|A.

APARATO DIGESTIVO

Dr. OMAR MUSRI
Atiende Mendoza: Sanatorio Policlínico Guaymallén - Tel. 218052. San Martín: Sanatorio Argentino. Rivadavia: Sanatorio Carrasco y Bertona. 6|2|F|62272|Pte.

NUTRICION

Dr. MINUCHIN
Obesidad, Diabetes, Delgadez, Gota. Arteriesclerosis, Aparato digestivo. Turnos. Roca 20, Las Heras, Tel 254402, Amigorena 80, Ciudad, Tel 244777. 3|12|F|Pte.

VIAS URINARIAS

Dr. MANUEL BIANCHI
Riñón, vejiga, próstata y genitales Esterilidad masculina. Turnos desde las 16 horas. Teléf. 256234. Agustín Alvarez 250.
4|6|F|66024|Pte.

Dr. ALBERTO PABLO CORICA
ESPECIALIZADO EN EE. UU.
Enfermedades vías urinarias. Adultos y niños. Colón 532. - Turnos: Teléfonos 240835 y 252553.
29|1|F|29090|Pte.

Dr. IGNACIO J. ROMEO
CIRUGIA VIAS URINARIAS
Cirugía general. Diariamente desde 17 horas. Pedir turno. República de Siria 325, Teléfono 292220.
F|Pte.

Dr. ALBERTO D. BEKERMAN
ESPECIALIZADO EN EE. UU.
Cirugía, Riñón, Vejiga, Próstata, Genitales. Adultos, Niños. Esterilidad - 9 de Julio 1189, 2º "15" Turnos: 231915 - 242753.
7|1|C|880|7|2

Dr. JORGE L. FAVIER
CIRUGIA - VIAS URINARIAS
IMPOTENCIA
Reservar turno - Rioja 934
9|11|Pte.-A

OBESIDAD

Dr. ALBERTO SEVILLA
Director de los Institutos Médicos de obesidad, asma y alergia de Mendoza, Córdoba y Buenos Aires. Obesidad y celulitis deformantes. Várices y hemorroides, tratamientos sin operación y sin dolor. Departamentos especializados: Asma, Alergia, Cardiología, Ginecología, Cirugía plástica y estética. Injertos de cabellos (Prof. Tomás Hughes y Edgardo Escobar). Avenida Colón 232, T. 290006 - 241440. Atendemos mutualizados. Horario de 7 a 12 y de 15 a 20 horas.
28|11|F|31160|Pte.

Dr. MARIO R. LEVIN
OBESIDAD
Director Centro Médico - Modelación Corporal Post Parto y Obesidad. Gimnasia modeladora. Masajes manuales y electrónicos. Baños a vapor individuales. Parafina reductora. Bronceado. Fisioterapia. San Martín 1464, G. Cruz, T. 246897 Se atienden todas las Mutuales.
31|8|F|87535|Pte.

GLANDULARES

Dr. BEVEGNI
De regreso, atiende nuevamente su consultorio. Boulogne Sur Mer 471, Mza. Turnos T. 246083 de 12.30 a 14 hs. 24|11|F|28890|Pte.

PSIQUIATRAS

GUILLERMO A. MARTINEZ
Psiquiatra graduado en el Instituto Psiquiátrico de Nueva York. Mitre 1483. Turnos: Tel. 215684.
10|10|F|Pte.|A.

ESPECIALISTAS EN CORAZON

CARDIOLOGIA DE URGENCIA
Atención permanente y electrocardiogramas a domicilio. - Teléfonos: 242417 - 249001.
6|1|O|709|4|2

ESPECIALISTAS EN NIÑOS

Dr. RICARDO D. PIERRO
ESPECIALISTA EN PSIQUIATRIA Y PSICOLOGIA INFANTIL
9 de Julio 1160, 6º piso, Dpto. 2
Teléfonos 231810 - 250918

VARICES

Dr. SPINETTA REGUERO
Várices - Trat. no operatorio por electro fulguración. Cirugía Espec. España. Turnos: Junín 213. Barrio Bombal. Tel. 244111. Pte.

GARGANTA, NARIZ Y OIDO

Dr. LUIS E. MONETTI
10-12 - 18-21 horas, 9 de Julio 1050. Tel. 249323. Particular teléfono 246661. 31|12|F|Pte.

Prof. LUCIANO RODRIGUEZ ECHANDIA
Toda especialidad y dolores de cabeza. Catarros crónicos. Sinusitis. Trastornos de la voz. Diariamente. G. Cruz 506. Tel. 255901.
19|18|F|76272|Pte.-A

Dr. RAUL JOSE BONSANGUE
GARGANTA - NARIZ - OIDOS
Turnos teléfonos 258555 y 262630. 25 de Mayo 1413. 10|5|Pte.|A.

CIRUGIA ESTETICA

Dr. ENRIQUE VELASCO
Cirugía estética, plástica reparadora. Lunes, miércoles y viernes, de 17 a 20 horas. Rioja 1153. Tel. 244806. 1|12|F|58682|Pte.

Dr. HUGO SALOMON
Unicamente Cirugía estética funcional de nariz. Clínica Godoy Cruz. Godoy Cruz 333. Teléfonos 215951 y 215952. Mutuales.
10|1|F|Pte.|D.

Dr. J. SANANES
Jefe de servicio Sala 1 Hospital Emilio Civit. Cirugía de nariz, mamas, adiposidades, injertos, quemados. Pedir turno. P. B. Palacios 1260 (Ituzaingó). T. 257319-251391.
7|3 F|Pte.|D

ESPECIALISTAS DE LA PIEL

Dr. ALBERTO J. GRINBERG
Enfermedades de la piel. Alergia dermatológica. Horario: lunes a viernes, 17 a 21 hs. Sarmiento 777 Mendoza. 15|7|F|75872 Pte.

ALBERTO TORRES CORTIJO
Ex médico becario Univ. Madrid Emilio Civit 43, 1er. Piso. Turnos de tarde al Tel. 255760.
21|11|F|Pte.

ASMA Y ALERGIA

CLINICA DE ALERGIA
Dr. BOUERI
Dr. SALOMON BOUERI
Dr. ARNALDO BOERO
Dr. EDUARDO PENA
Corrientes 39 - Teléfono 251591
Pedir turno. 2|9|F|87791|Pte.|A.

Dr. LUIS BROITMAN
ASMA - ALERGIA
Patricias Mendocinas 634. Planta baja. Local 9. Tel. 249907. Se atienden mutuales. 4|6|F|65875|Pte.|A.

OCULISTAS

Dr. ZALDIVAR
Dra. MISTELI
Nueva dirección: Av. Emilio Civit 685. Ciudad. Tels. 257000 - 257100
14|1|F|Pte

Dr. ALVAREZ NOQUE
SOLICITAR TURNO
Enfermedades y cirugía de ojos. Mitre 896 - Tels.: 241805 - 241324 - 241443. 4|6|F|Pte.

Dr. M. MARCHEVSKY
OCULISTA
Consultas de 11 a 12.30 y de 16 a 20 hs, Rioja 1130. Tel. 247996.
25|9|F|94036|Pte.

CLINICA DE OJOS
Atendida por
16 Médicos Oftalmólogos y 6 Auxiliares Técnicos Universitarios
Consultorio externo de 8 a 21 hs. Guardias permanentes. Cirugía e internación. Atención de particulares y Mutualidades. Av. España 888, Teléf. 248856. 18|3|F|42513|Pte.

ACUPUNTURA

Profesor ANGEL C ACOGLANIS
Dr. FRANCISCO M. MULLEADY
Enfermedades vertebrales, Nerviosas, Tratamiento oriental. Quiropraxia. Digipuntura. Acupuntura. Electro Acupuntura. Atención viernes.
Olascoaga 1544. Teléfono 255851
29|1|C|584|29|1

REUMATISMO

Dr. RICARDO BARCENILLA
Rivadavia 578 - Planta Baja - Dpto. 5 - Ciudad. - Turnos 17 a 20,30 hs. - Teléfonos 292020 - 221910
27|2|F|Pte.

Dr. MANUEL MENA
Reumatólogo - Enfermedades de columna vertebral, brazos doloridos, ciática. Atiende de 15 a 20 hs. Buenos Aires 226. Lunes a sábados.
20|3|F|Pte.

CENTRO REUMATOLOGIA
Infanta M. de San Martín 56, 4º P. (detrás Correo Central) - Turno tarde - Tel. 240917. - Mtuales.
14|1|F|41196|Pte.

Dr. Osvaldo Bieller Viotti
Reumatología y brucelosis. Lunes a viernes 17 a 20 hs. Miércoles 18 a 20 hs. Espejo 593. Planta baja. Teléfs. 218197 - 220596.

HUESOS

Dr. EDUARDO P. TOSI ORQUIN
Dr. ANTONIO C. GOMEZ NAVARRO (h.)
Traumatología y ortopedia. Enfermedades y cirugía de los huesos. Lunes a viernes 17 a 20.30 hs. Necochea 509. Solicitar turno 259499. 242723. 259228. 21|1|F|27785|Pte.|A

ODONTOLOGIA

VICTOR M. PICCIONE
Doctor en odontología. Cirugía de boca y huesos de la cara. Martes y jueves, Sanatorio Policlínico de Cuyo. Tel. 243000. Part. 255547.
1|2|F|Pte.

JUAN ANGEL BRANDI ZAPATA
Doctor en Odontología - Rayos X Consultas: 10 a 12 y 17 a 20 hs. Pedir turno: San Juan 741. Tel. 241869. 22|1|F|50631|21|2

RADIOLOGIA

Dres. RICARDO HORENSTEIN MARTHA G. de HORENSTEIN
Radiografía - Radioterapia. Colón 185, 3º Piso - Teléf. 242747 - Particular: 245906. 28|8|F|86771|Pte.|A

PARTERAS

ESTHER C. DE SANANES
Partera nacional. Diariamente de 10 a 20 hs. Solicitar turno. Pedro B. Palacios 1260 (Ituzaingó) entre Catamarca y Lavalle. Teléfs. 257319 y 251391. 7|4|F|Pte.|D.

J. DELIA SANCHEZ GOMEZ
OBSTETRICA NACIONAL
Atiende de 15 a 17 horas, menos sábado. Rivadavia 634. Tel. 241019.
6|12|F|Pte.

CELINA E. M. DE ARNEDO
PARTERA NACIONAL
Catamarca 585, Ciudad, T. 242388. Pedir turno. 29|F|99490|Pte.

LIDIA M. de CUARTAS
PARTERA
25 de Mayo 770, Mendoza, Teléfono 247223. 11|10|F|Pte.

IRMA YAKEL de LEGUIZAMON
PARTERA
Av. San Martín 1269 - 3er. Piso. Dpto. "A" - Tel. 257536 - Mendoza
F|Pte.|A

BIOQUIMICOS

LABORATORIO ANALISIS CLINICOS - ESPECIALIDADES
Dra. MIRA PIENIEK
Dra. CRISTINA CAMPOY
— MUTUALES —
RIOJA 1856 - TELEFONO 250237
16|1|C|563|12|2

PEDICUROS

CASA SCHOLL
Pedicuros. Calzados. Plantillas, Medias y Vendas para Várices. Todo para el confort del pie. Pedir turno. Montevideo 27, Mendoza. Tel. 246200. 27|8|F|Pte.|A.

AVISOS CLASIFICADOS

Compra y Venta de Propiedades

A MOLL Inmobiliaria compra casas, departamentos, lotes, etc. Operaciones inmediatas, garantidas. Gutiérrez 567. Teléf. 214266 - 250524. 22|9|F|85420|Pte.

A PROPIETARIOS directos, compramos casas, departamentos, fincas, lotes, terrenos, galpones, negocios, etc., les aseguramos el mejor precio de plaza y condiciones de venta. C. E. Barrera Oro. Mitre 1378. - Ciudad. - Teléf. 237726 y 251537. 23|1|F|50740|31|1

A COMODISIMA, casa c|parque vendemos en 6ª Sección, recibimos casa más chica en 6ª Sección, diferencia a convenir. T. $ 350.000.000 m|n. Inf. C. E. Barrera Oro, Mitre 1378, Ciudad. 28|1|F|50939|29|1

A ESTRENAR, vendemos casa Costanera Norte, 3 dormitorios y demás comodidades, T. $ 180.000.000 m|n. Contado y facilidades. Inf.: C. E. Barrera Oro. Mitre 1378, Ciudad. 28|1|F|50941|29|1

A LOTE, vendemos, 512 m2., frente 12 m2., ideal para industria, etc., en Gilén. T. mSn. 78.000.000. - Contado y facilidades. Inf.: C. E. Barrera Oro, Mitre 1378, Ciudad. 28|1|F|50945|29|1

A LOTE, s|Av. de Acceso, en Gilén., 260 m2. Total $ 70.000.000 m|n. Contado y facilidades. Inf.: C. E. Barrera Oro. Mitre 1376. - Ciudad 28|1|F|50947|29|1

A PROPIETARIO compramos lote, 4ª Sección, mínimo 400 m2. Ofrecer al 257726. 28|1|F|50953|29|1

A COMPRO casa lote al contado. San Martín Sur 1107, Godoy Cruz Teléfono 225842. 16|1|F|37631|30|1

A PROPIETARIO, compro casa o departamento. urgente. F. J. Sapunar San Lorenzo 315, Tel. 290457. 22|1|F|50670|29|1

A ESTRENAR 5ta. Sección 3 dormitorios, living, garaje. Facilidades. Guarna. Olascoaga 389. Ciudad. 27|1|C|947|29|1

A DEPARTAMENTO, 1 dormitorio, céntrico, vendo, nuevo. Patricias Mendocinas 1071, oficina 7, Ciudad. 28|1|F|37846|30|1

A PROPIETARIO compro urgente chalet zona residencial o departamento céntrico. Gran contado. Total hasta $ 280.000.000. Teléfono 244790. 29|1|F|42679|31|1

¡¡ATENCION!! Vendemos cochera muy céntrica. T. mSn. 25.000.000. Contado y facilidades. Inf.: C. E. Barrera Oro. Mitre 1378, Ciudad. 28|1|F|50943|29|1

ANTISISMICA, 5ª Sección vendemos; living comedor, cocina, garaje, 2 dormitorios, baño, dependencias de servicio. T. mSn. 190.000.000. Contado y facilidades. Inf.: C. E. Barrera Oro, Mitre 1378, Ciudad. 28|1|F|50951|29|1

ANTISISMICA... primera categoría, a 100 mts. Ruta Panamericana, Godoy Cru., 6 dormitorios, demás comodidades, ideal dos familias. Entrega inmediata. Vende Inmobiliaria Francica. España 1057 - 3er. piso. Oficina 14. Teléf. 249762. Mendoza. 27|1|C|915|29|1

ANTISISMICA, e|Godoy Cruz, dos dormitorios, demás dependencias (construcción 3 años). Vende urgente Inmobiliaria Francica. Convenir España 1057. 3er. piso - Oficina 14. Teléfono 249762 - Mendoza. 27|1|C|915|29|1

AL CONTADO, sin banco, compro antisísmica, 2 dormitorios, garaje, 5ª, 6ª. Godoy Cruz. Hasta 200.000.000. 259797. 29|1|C|617|29|1

ANTISISMICAS 6ª Sección, dos plantas, 4 dormitorios, 340.000.000 Otras 3 dormitorios 150.000.000; 180.000.000. Ancor Inmobiliaria. Rioja 1356. 259797. 29|1|C|617|29|1

ANTISISMICA, 5ª Sección, cerca Parque, 2 dormitorios, dependencias. 300.000.000, facilidades. Ancor Inmobiliaria. Rioja 1356. 259797. 29|1|C|617|29|1

AMPLIO local de 3 x 6,50, en Galería Tonsa, valor $ 60.000.000, parte contado, saldo facilidades. Más informes: Inmobiliaria Rúffolo. Salta 792. Godoy Cruz. T. 225571. 29|1|F|37874|29|1

APROVECHE lote pleno centro, 1.000 m2., frente 20 m., a pesos 110.000 el metro. Moreno Vivienda. Teléfono 225842. 29|1|F|37870|31|1

¡**ANTISISMICA**; Tres dormitorios, cochera, amplio fondo, Barrio Maestros, Kolton, Godoy Cruz. Benturino. Colón 669. Lugones, de tarde. 29|1|F|42621|29|1

ANTISISMICA 2 dormitorios, dependencias, teléfono, 1º Barrio Comercio, anticipo 70.000.000, Saldo facilidades. José Federico Moreno 1575. 291|F|50986|30|1

AMPLIFICADORES estereofónicos Kits parlantes bafles. Fábrica todo audio Alem 265. 29|1|C|381|4|2

ALTO casa excepcional estado, 3 ambientes, garaje, patio, 2 baños, todos servicios. Total pesos 98.000.000, facilidades. 259052-214172. 29|1|C|614|29|1

ATENCION: calle Sarmiento, una cuadra Perito Moreno, Godoy Cruz, vendo casa corte antiguo, 4 habitaciones y dependencias, parte contado y facilidades. Perito Moreno 345. Godoy Cruz. Corvalán. 29|1|T|1886|29|1

¡**ATENCION**! Departamento 3 dormitorios, antisísmico, 90 millones. Oportunidad. Vendo. 225579. 29|1|F|42651|29|1

AQUI CERQUITA: Regia casa amplísima, con servicios, permuto por departamento 2º Barrio Empleados de Comercio, monoblock Lapridá. Olivero. Alvear 1823. Villa Hipódromo. 29|1|C|606|29|1

COMPRO vendo: lotes, casas, departamentos, negocios. Visítenos de tarde. Benturino. Colón 669. T. 246927. Lugones. 26|1|F|42792|30|1

CASA vendo Godoy Cruz, 2 cuadras Pellegrini y Paso de los Andes. Bragazzi - Paso de los Andes 1884. Godoy Cruz. 28|1|C|179|29|1

COMPRO rápido contado, propietario, casa nueva, Guaymallén Godoy Cruz, Benegas. Luzuriaga. - 222508. 28|1|F|43040|29|1

COMPRO lote urgente, preferible casa para demoler. Marzial. San Martín 1640. Godoy Cruz. Tel. 245373. 28|1|C|290|29|1

CASA 2 plantas, en Godoy Cruz, 3 dormitorios, comedor, cocina, baño, garaje, amplia terraza. Vendo o permuto por casa más amplia. Más informes: Inmobiliaria Rúffolo. Salta 792. Godoy Cruz. T. 225571. 29|1|F|37869|29|1

CASA antisísmica en Barrio Laprida; living comedor, 2 dormitorios, cocina, baño instalado. Vendo con facilidades. Más informes: Inmobiliaria Rúffolo. Salta 792. Godoy Cruz. T. 225571. 29|1|F|29|1

CASA Sexta Sección, con salón para negocio, excelente ubicación. Después 17 horas. 214316. 29|1|C|625|30|1

CASA Dorrego uno o dos dormitorios, comedor, dos pequeños patios Troglia, vende: Hammarskjold 774. Tel. 240131. 29|1|C|586|29|1

COMPRO amplia casa Chacras de Coria hasta $ 1.000 millones. Troglia en Hammarskjold 774. Teléfono 240131. 29|1|C|586|29|1

COMPRO casa antisísmica preferencia, Godoy Cruz, Villa Nueva, Dorrego, Quinta, Sexta. Hasta $ 300.000.000 contado. Teléfono 250580. 29|1|C|575|30|1

CASA 3 dormitorios, dependencias, lote 380 metros 5ª Sección. 75.000.000 saldo facilidades. José Federico Moreno 1575. 29|1|F|50988|30|1

COMPRO lote chico, $ 10.000.000 m|n al contado. Resto convenir. Teléfono 220558. 29|1|F|50970|29|1

CIUDAD una cuadra Boulogne Sur Mer. A estrenar casa contrafrente acceso cochera tot. indep. Dos plantas, tres dorm. c|guard., dos baños, amplia recepción, jardín, patio serv. c|churrasq., pisas parquet, carp. met., portero eléctrico. Ctdo. tot. $ 2.050.000. part. a part. T.E. 254080. 29|1|C|505|29|1

COMPRA Prohogar casa antisísmica bien ubicada. San Martín 2214. Tel. 255147. 29|1|C|565|30|1

CASAS calle Saavedra, San José, otra Bº Celbos. Oportunidad. BASILE. Bra. de los Andes 4169, V. Nueva 262356. 29|1|F|42666|29|1

CASAS 5ª Sección, mts. Parque, calle Huarpes. BASILE. Bra. de los Andes 4169. V. Nueva. 262356. 29|1|F|42667|29|1

COMPRO casa o departamento hasta dos años de construido $ 80.000.000 "a", saldo convenir. Teléfono 252885. 29|1|C|596|29|1

COMPRO urgente chalecito ciudad o alrededores. Excelente contado. Total hasta $ 150.000.000. Tel. 244790. 29|1|F|42676|31|1

COMPRO finca, urgente, casas, lotes. Seriedad, responsabilidad. Basile. Bra. de los Andes 4169. V. Nueva. 262356. 29|1|F|42664|29|1

COMPRO finca zona Este, preferible Rivadavia, entrego casa 5ª sección o depto. céntrico. Basile. Bra. de los Andes 4169. Villa Nueva. Tel. 262356. 29|1|F|42665|29|1

CHALET Barrio Jardín Luzuriaga, chiche, 3 dormitorios, garaje, 2 baños, enorme living, $ 60.000.000, contado total pesos 140.000.000. Vende Venier. Perito Moreno 398. Godoy Cruz. 28|1|F|43014|29|1

¡**CHILENOS**! Heladería - rotisería con propiedad 90 cubiertos, salones, baño, con planos departamento arriba. $ 1.600.000. Financiados. Kiosco frente Escuela Maure Barrio Bancario 120.000 pesos. Financiados, recibo permutas. Residencial 10 habitaciones, 3 baños con propiedad. El mejor negocio de comidas mendocino vendo con|sin propiedad. Fábrica de perchas, producción colocada. Benturino. Colón 669. Tel. 246927. Lugones. 29|1|F|42619|29|1

DEPARTAMENTO, compro, céntrico, 2 dormitorios y dependencias. Entrego a cuenta Ford Falcon Futura 221-72. Trato directo. Tel. 246709. 28|1|F|50922|29|1

DEPARTAMENTO interno amplio, 3 dormitorios, demás dependencias, Godoy Cruz, City Fathers. Urgente, total $ 63.000.000. Contado $ 50.000.000, saldo 42 mensualidades sin interés; acepto camioneta hasta $ 15.000.000. - Marzial. San Martín 1640. Godoy Cruz - 245373. 28|1|C|290|29|1

DE PARTICULAR a particular, compro lote, mil metros. Chacras de Coria, La Puntilla, Benegas. Llamar teléfono 240145. 29|1|C|619|29|1

DEPARTAMENTO en Ciudad, 1 dormitorio, cocina comedor, baño instalado, pequeño patio. Vendo con facilidades. Más informes: Inmobiliaria Rúffolo. Salta 792. Godoy Cruz. Tel. 225571. 29|1|F|37867|29|1

DEPARTAMENTO frontal 3 dormitorios, dependencias de servicio, ciudad, total 250.000.000.. José Federico Moreno 1575. 291|F|50990|30|1

DUEÑO vende casa ciudad recibo auto y efectivo. Godoy 80. Las Heras. 29|1|C|365|29|1

DEPARTAMENTO un ambiente amplio, baño, cocina, patio t|servicios liquida Troglia $ 160.000, tratar: Hammarskjold 774. Teléfono 240131. 29|1|C|586|29|1

EN GODOY CRUZ regalo lote 20 por 30 m. t|servicios, vende Troglia $ 35.000.000 total c|facilidades. Hammarskjold 774. Teléfono 240131. 29|1|C|586|29|1

FINCA... 28 hectáreas chacra, en Corralitos. Casa, pozo, tractor con implementos, luz eléctrica. Vendo urgente, Inmobiliaria Francica, contado y facilidades; acepto casa o camión. Convenir España 1057 - 3er. piso. Oficina 14, Mendoza. 271|C|915|29|1

FINCA centro Lavalle 9 Has., todas cultivadas, siembra chacra, 1 Ha., parral 2 años, semisurgente, 6" casa herramientas, 2 animales, derecho agua vendo o permuto por casa. Chile 1819. Cdad. 29|1|C|564|29|1

FINCA 1 hectárea y media, uvas de vinificar, derecho agua; 9 kilómetros de ciudad, ruta asfaltada, luz eléctrica, total 50.000.000. José Federico Moreno 1575. 29|1|F|50992|30|1

FINCA 100 hectáreas, Jocolí, frente ruta 40, 25|viña y parral, 15 alfalfa, 60 nivelada para chacra, 3 casas, riego pozo, trincheras de álamo, vendo contado y facilidades. San Lorenzo 231. Teléfono 245272. 29|1|F|42613|29|1

FINCA compro, 30-50 hectáreas, producción manzana Tunuyán o Tupungato. Tel. 245272 Domicilio: San Lorenzo 231. 29|1|F|50965|29|1

FINCA 6 Has. con parral y frutales, abundante riego, pozo electrificado en Gilén. Basile 262356 29|1|F|42672|29|1

FINQUITA 4 hectáreas, parral, chacra, casa Algarrobal. Vendo. Salta 1743. 29|1|C|593|29|1

FINQUITA 7 hectáreas, parral, casa. Las Heras 1743. 29|1|C|593|29|1

FINQUITA: Oportunidad, 3 hectáreas, casa, pozo electrificado. Total $ 780.000. Salta 1743. 29|1|C|593|29|1

FINQUITA 2½ has. carril Bermejo, viñas, frutales, ideal cámping, hotel, fin semana. Basile. Bra. de los Andes 4169. Villa Nueva. 262356. 29|1|F|42668|29|1

FINCAS 3 Has. chacra. Km. 8, perforación, casa, otra 3 Has. parral luz. Casa, pozo; 8 Has. frutales, pozo; 8 Has. parral. BASILE Bra. Andes 4169, Villa Nueva. 262356. 29|1|F|42671|29|1

G. CRUZ, casa 2 dormits., deps., garaje, patio, $ 250.000.000. Garibaldi 468. Ciudad. 29|1|C|535|29|1

¡**INTERESANTISIMO**! 6ta. Sección: Dos casas 2 plantas, juntas o separadas, 3 dormitorios, 2 baños, cochera, poco patio; pesos 300.000.000 c|u. Facilidades. Alfredo Baccarelli. San Martín 1070. Teléfonos: 291830 - 251398. 29|1|C|524|30|1

INMOBILIARIA DIAZ, compra casas, departamentos, lotes, fincas para numerosos pedidos. Precios convenir. Teléfono 215961. José Federico Moreno 1575. 29|1|F|42655|3|2

LOTE 5ª Sección, 1.000 m2. Total 280.000.000. Propietario, teléfono. 293099. 25|1|C|540|31|1

LOTE... 221 m2. e|Benegas a 50 mts. Cervantes, vende urgente Inmobiliaria Francica. Convenir España 1057, 3er. piso, Oficina 14, Mendoza. 27|1|C|915|29|1

LOTE, compro, lugar sin pretensiones, p|contado, Tel. 242917. 28|1|C|310|30|1

LOTE vendo en primer barrio Trapiche 10 x 23. Particular. - Italia 1931. Godoy Cruz. 28|1|C|327|29|1

LOTE en Godoy Cruz a metros de YPF, 700 metros, con todos los servicios. Contado m$n 60.000.000 saldo a un año y medio. Provegem. España 1248. 3º Of. 39. Tel. 251658. 29|1|C|632|29|1

LOTE Bº Santa Ana 200 metros. Buen precio. Basile. Bra. Andes 4169, V. Nueva 262356. 29|1|F|42673|29|1

MAIPU, casa antisísmica en construcción, pleno centro, 2 dormitorios, dependencias $ 400.000 y facilidades. Vende Sánchez. Teléfono 980408. 29|1|F|42623|29|1

OFICINA Duplex, baño privado céntrica, $ 120 millones. Garibaldi Nº 468 Cdad. 29|1|C|535|29|1

PROHOGAR vende finquita 5 hects.; 14 kilómetros Ciudad. Total: $ 850.000, facilids. - San Martín 2214. Tel. 255147. 28|1|C|245|29|1

PROHOGAR urgente compra lotes 5ª y 6ª Sección y fincas preferentemente zona Corralitos. San Martín 2214. Tel. 255147. 28|1|C|245|29|1

POTRERILLOS, El Salto, lote 600 mts2 $ 70.000 y facilidades vende Sánchez. Teléfono 980408. 29|1|F|42624|29|1

TERRENO 1000 metros, sobre calle Córdoba a metros de San Martín. Contado y facilidades. Recibo Balneario, casas, automotores. Jujuy 123. Ciudad. 29|1|C|575|29|1

TERRENO 1.300 metros, 10 mts. Costanera Norte, pavimento, ideal para galpones, hotel, depósito. BASILE. 262356. 29|1|F|42670|29|1

TERRENOS 16.000 mts. Carril Maza; 10.000 mts. Rodríguez Peña, otro 1.400 mts.; 20.000 mts. Avenida Acceso y Ruta 7, 10.000 mts. Ruta 2. BASILE: Bra. Andes 4169, V. Nueva. 262356. 29|1|F|42669|29|1

URGENTE Dpto. 3 dormits. dep $ 280 millones. Garibaldi 468. Ciudad. 29|1|C|535|29|1

VENDO casa antigua muy buen estado, 10,50 x 55, con gas, cloacas, teléfono, 250.000.000 total. Paraguay 2656. Ciudad. 28|1|C|176-77|1|2|D.

VENDEMOS 28½ hectáreas en Carrizal, con derecho de agua, 5 hectáreas forestadas y el resto p|chacra. Precio m$n 300.000.000 Cont. m$n 170.000.000 y el saldo a un año. Provegem. España 1248 3º 39. T. 251658. 29|1|C|632|29|1

VENDO varias fincas, casas, negocios. Colón 627. Cdad. 29|1|C|635|29|1

VENDO casa 25 de Mayo 2490. Las Heras tratar en la misma. 22|1|C|389|30|1

VENDO o alquilo inmueble ideal para cualquier comercio, salones, escritorios, sótanos y elevículos 640 metros. José Vicente Zapata 164 Ciudad. 29|1|F|50971|29|1

VENDO casa con terreno esquina en Costanera; recibo Falcon 73 en adelante. Tratar Nicolás Avellaneda 365. Ciudad. Teléf. 259740. 29|1|C|486|30|1

VENDO como terreno casa céntrica, sobre Salta, 12,50 x 70. Ancor Inmobiliaria. Rioja 1356. 29|1|C|617|29|1

VENDO departamento en Godoy Cruz, nuevo, a terminar, 3 dormitorios, living comedor, cocina, baño y garaje, una cuadra de avenida San Martín. Informes: Av. España 1121. Escritorio 3, Ciudad. 29|1|C|602|29|1

CONTADO urgentísimo compro lotes para chilenos "Benturino". Colón 669. Tel. 246927. Lugones. 29|1|F|42620|29|1

CAFE, bar, restaurante, instalaciones, mercaderías. Anticipo 50.000.000, saldo facilidades. José Federico Moreno 1575. 29|1|F|50996|30|1

CARNICERIA única en 2 kilómetros a la redonda, gran venta, maquinarias nuevas, por no poder atender vendo. Barrio

HIERRO DE CONSTRUCCION Nº 4,2 al 25
OFERTA Nº 12 $ 390.-
TENEMOS CEMENTO PORTLAND
CORRALON AVENIDA
San Martín 145 — Las Heras — Teléfono 216980
28|1|F|365|3|2

OFICIAL TORNERO
SE NECESITA
Inútil presentarse sin antecedentes. - Concurrir de 7 a 12 hs. y de 15 a 20 hs.
Tropero Sosa 896 - San José - Gllén. - Mza.
27|1|F|42933|30|1

EJECUTIVO EN EXPORTACIONES
Con amplia experiencia en el rubro "vinos" se necesita
Presentarse con antecedentes y referencias a:
BODEGAS "EL GLOBO" RIVADAVIA 765 G. Cruz - Mendoza
28|1|F|43912|29|1

TECNICO ELECTRICISTA o IDONEO
NECESITAMOS
para función de ventas - Edad 20 a 30 años - Presentarse de 16 a 18 horas en:
K. V. A. ARGENTINA - Salta 1462 - Ciudad Mza.
29|1|C|522|29|1

VICIA
SATIVA INOCULANTE
OSVALDO E ZANETTI Cía.
Boulogne Sur Mer 460 Teléfono 22287 San Martín
Teléfono en Mendoza 26079)
8|1|F|40024|31|1

COMPRAMOS COMPRESOR
Aire buen estado. 150/300 Libras. - C. Nacional 704. R. de la Cruz - Tel. 135
28|1|C|220|29|1

¿ORO?
¡Y Seguimos Pagando Mejor! Suba 2 Pisos
Garibaldi 118, Piso 2, Local 2, Mendoza
27|1|C|034|2|2

GARRAFAS
Compro de 10, 12 y 15 Kg. Pago en efecto
TELEF. 217687
GODOY CRUZ 207 — MZA.
29|1|F|50982|30|1

Vendo o Permuto
Importante Empresa Transporte Colectivo Urbano
ESCUCHO OFERTA - TELEFONO 218054
En horario de Comercio
28|1|C|254|30|1

¿ORO?
¡Pagamos precio Internacional! Suba 2 Pisos
Garibaldi 118, Piso 2, Local 2, Mendoza
27|1|C|034|2|2

VINO
COMPRAMOS
muestras y condiciones en Nueva Mayorga s|n. Coquimbito, Maipú. Tel. 972400.
MAPRICO S. A.
29|1|C|437|7|2

NYLON - TEFLON
EN BARRAS Y PLANCHAS
AYLES
SAN MARTIN 419

ARTURO YACOPINI e Hijos
COMUNICA a su distinguida clientela que permanecerá CERRADO por VACACIONES desde el 2-2-76 al 14-2-76. EN SUS DOS LOCALES
29|1|C|422|30|1

BGA. C/PARRAL
99 Has. parral y viña, alta producción. Bga. nueva, lista p|elaborar: 2.500.000 lts. Riego def. y pozos elect. Zona San Martín. Cicosecha. Vende CENTORBI. - Tel. 261630.
29|1|F|50972|29|1

TRANSFERIMOS SALON
Excepcional ubicación sobre calle San Martín de Godoy Cruz, 250 m2. cubiertos, teléfono, 2 baños, cocina, patio y 2 privados. Poste Restante T. S. (7) Diario LOS ANDES
29|1|C|504|29|1

ORO
PLATA - PLATINO BRILLANTES
Compra - Venta por mayor y Menor. Mejor precio de plaza. Asoc. a COVEMPA - Sarmiento 50 - Local 5 - Mendoza.
20|1|C|233|29|1

TERRENO
ZONA INDUSTRIAL G. CRUZ - VENDO
Sobre Rodríguez Peña. 1.200 Mts2. (10 x 120) a $ 450.— R. Zanzín 1434, Godoy Cruz, V. Hipódromo.
29|1|C|500|29|1

DEPARTAMENTO EN LUJAN
A estrenar, 3 dormitorios, 2 baños, cocina, living comedor y dependencia de servicio, vende DANHER. Garibaldi 57 - Oficina 110 - 1er Piso - Tel. 244185.
28|1|F|50913|29|1

ATENCION INTERESADOS
EXTRAORDINARIA BODEGA SE OFRECE EN VENTA
UBICADA EN SAN RAFAEL
Capacidad ocho millones de litros, en perfecto estado de funcionamiento para elaboración y depósito con concentrador de mosto. Para más detalles y ofertas, dirigirse a: ALMAFUERTE 60 - 1er. PISO - LOCAL 2 - SAN RAFAEL (Mza.)
28|1|F|42591|29|1

Cemento
POR MAYOR Y MENOR
Francisco de la Reta 1258
San José - Tel. 257016
29|1|F|42682|30|1

ORO
COMPRA - VENTA ABSOLUTA RESERVA
SAN MARTIN 1027 - Galería Plazza. Local 70. Mendoza.
28|1|C|438|30|1

AVISOS CLASIFICADOS

(Viene de la Pág. anterior)

Compra y Venta de Muebles

A - AMITRANO - Martillero. Teléfono 247711 Aristides Villanueva 332, ofrezca muebles, antigüedades, maquinarias artículos generales. Pagamos mejor. Anticipamos dinero. 9|6|F|2325|Pte.

CAMAS 1 plaza colonial, 4 tipos guatambú, $ 1.980, mesas americanas $ 1.480, elásticos madera 1,30, 1,40, 0,80, 0,83 vendo. Copacabana 102. Las Heras.
29|1|C|642|4|2

LIQUIDO muebles nuevos: Juegos de dormitorios, comedor jardín, aparadores, sillas, mesas, modulares, cocinas, colchones, etc. a mitad de precio, hasta terminar. Damián Hudson 1687. San José - Gllén.
28|1|C|281|30|1

Compra y Venta de Automotores y Cubiertas

ANDES AUTOMOTORES
Roberto Wansztein
O'Brien esquina Alberdi
San José

CUPE Mercedes Benz 300 SE-64
UNION 1967 ..... $ 98.000
VALIANT III 1965 .... $ 99.000
FIAT 600, 1970 ..... $ 96.000
RURAL Unión 1967 .. $ 90.000
GORDINI 1965 impec. $ 55.000
VALIANT II ..... $ 98.000
CHEVROLET ..... $ 49.000
DE SOTO 1938 ..... $ 18.000
Y facilidades. Planes especiales a Empleados Públicos y Policiales.
28|1|F|50911|29|1

A - VENDEMOS, permutamos: Cien unidades. Automoviles, pick-ups, estancieras, jeeps, ómnibus, camiones Diesel, nafteros, volcadores, ruteros, acoplados, tractores. Todas las marcas y modelos, para distintas necesidades y posibilidades. Visite gigantesca exposición. "Miguel Angel Riccieri Automotores". San Luis 540.
28|1|C|345|7|2

A PARTICULAR vendo o permuto Fiat 600 m-67, urgente. Sargento Cabral 120. Godoy Cruz.
27|1|F|37837|29|1

A PARTICULAR vendo urgentísimo Rally Sport 73, nuevo 24.000 kms. y cupé GTX, 71 90.000 kms. Las dos de primera mano, Guido Spano 407, Dorrego.
28|1|T|1862|29|1|D

A VENDO Renault 6, mod. 70, facilidades. La Divina Comedia 320 por Belgrano 730. Godoy Cruz.
28|1|F|37850|29|1

A OFERTA del día Estanciera 1957, precio total $ 57.000, coche Ford 1939 $ 13.000, moto Gilera Super Sport $ 23.000. Godoy Cruz y Avellaneda - Villa Nueva - Gllén.
29|1|F|42685|29|1

A. GILERA Spring. Compro contado. Jorge Newbery 718. Tel. 258143.
29|1|C|555|3|1

ATENCION: Estanciera 57, estado general flamante. Recibo chatita ó Jeep. Coronel Plaza 651.
29|1|T|1885|30|1

AUTOMOVIL Chevrolet 1962 motor 1969, recién reparado. Vendo. Tratar horario comercio: Callejón Pardo, esquina Rioja. Playa Bussines.
28|1|F|34005|29|1

AL CONTADO compro autos medianos o chicos, modelo 1970, en adelante, patente Mendoza. José Vicente Zapata 236, Mendoza.
27|1|F|42971|31|1

AMI 8, 71, impecable, vendo, permuto. Lavalle 333. Ciudad.
29|1|F|50984|30|1

AMPLIFICADORES estereofónicos Kits, parlantes auto, radios, toto audio. - Alem 265.
29|1|C|381|4|12

APURADO líquido camioneta Fiat 1938, $ 110.000, automóvil Dodge 1947, $ 40.000. Colón 627. Cdad.
29|1|C|635|29|1

APROVECHE, transfiero Rombo 80 R-4 S., veinte cuotas pagas. Necochea 396, Mza. T. 214931.
29|1|C|608|29|1

AMI-8 1971, óptimo estado vendo, San Martín Sur 80, Godoy Cruz.
29|1|F|37865|29|1

COMPRAMOS tanque 8.000 a 12.000 litros y carrocería de Rastrojero. San Luis 540.
28|1|C|345|30|1

COMPRO unidades usadas, modelo 72 en adelante. Buenos Aires Nº 344. Mza.
1|10|F|31470|Pte

CONTADO vendo Fiat 600 1964, Renault Gordini 1962. Paso de los Andes 50. Godoy Cruz.
27|1|C|973|29|1

COMPRO a particular Peugeot 403, 404, Fiat 1.100, Siam, Taunus 58. Pago contado. Llamar Tel. 215046.
28|1|C|924|29|1

CAMIONETA Ford F-600, modelo 61, motor 1974, doble cabina, $ 100.000 y facilidades. Patricias Mendocinas 2357. Guaymallen - Mendoza.
28|1|C|275|29|1

COMPRO taxi buena parada teléfono 225940.
28|1|T|1869|29|1

CAMIONETA Chevrolet 1971, excelente estado vendo urgente, barato. Tel. 220800.
29|1|F|37873|29|1

COBERTURA Jeep I.K.A. vendo. Mitre 858. Guaymallén.
29|1|C|631|29|1

COBERTURA Peugeot 74 - 75 vendo Flamante. Espejo 592. Las Heras.

CUPE Fiat 1.600 71, motor cero km. Unico dueño vendo o permuto por Pick - up Fiat 1.600. San Martín 1267. Godoy Cruz.
29|1|C|639|29|1

COMPRO Valiant o Chevrolet de particular a particular, pago al contado. Sarmiento y Pellegrini 799. Las Heras.
29|1|C|642|30|1

COMPRO contado Citroen 3 C.V. o similar, modelo 1972 en adelante, particular a particular, hoy solamente. Colón 412 - Piso 7º A. Tel. 247569.
29|1|C|525|29|1

CAMIONETA Jeep T. 1000 Gladiator modelo 1973 con cobertura cerrada, tipo furgón, impecable, vende particular. Acepto menor precio. Chacabuco 155. Ciudad.
29|1|T|1882|29|1

COMPRO Ford Falcon modelo 67 en adelante, de particular a particular. Godoy Cruz 3622. Villa Nueva.
29|1|T|1879|29|1

CUPE Chevy SS. 1971, como nueva, buen precio vendo. Recibo permuta. Godoy Cruz 790. San José.
29|1|C|556|29|1

COMPRO sin intermediarios camioneta Dodge 1970 en adelante. Tel. 257787.
29|1|C|566|30|1

COBERTURA: Vendo como nueva para camioneta Peugeot. Muy buen precio. Víctor Hugo 187. Godoy Cruz.
29|1|C|567|30|1

COMPRO Fiat 1500 ó 600, pago contado. Particular. Tel. 254473.
29|1|T|1887|30|1

COMPRO camión gasolero, mod. 69 en adelante. Independencia y Acceso Norte, Tel. 230237.
29|1|C|618|29|1

COMPRO coche modelo 66 en adelante, parte contado, resto 6 meses, Teléf. 262557.
29|1|F|42690|29|1

CAMIONETA Ford 46, original, vendo, permuto, por lote. Avellaneda 630, Villa Nueva.
29|1|F|42688|29|1

DISPONGO de 7.000.000 y 800.000 mensuales para coche hasta 14.000.000. - 6 de Setiembre 593. Las Heras.
29|1|T|1875|30|1

ENTREGO $ 17.000.000 efectivo y Rastrojero 1962 a toda prueba por Rastrojero 1971-72. Ituzaingo 2454, Ciudad, Tel. 251406.
28|1|C|297|30|1

ESTANCIERA 1957 vendo, recibo menor precio. San Martín 2764, Las Heras.
29|1|C|534|29|1

FIAT cupé 125, vendo o permuto. Francisco de la Reta 531. San José - Guaymallén.
28|1|C|277|30|1

FIAT 600, 64, impecable. Particular vende. Sarmiento 1902. Las Heras.
29|1|C|642|29|1

FIAT 1.500 65 vendo, muy buen estado. Rodríguez 3274. Ciudad.
29|1|C|642|30|1

FIAT 600 1971 y 1969 vendo. Godoy Cruz 790. San José.
29|1|C|556|29|1

FIAT 600, 1970 y Renault 4 69, vende dueño. - Newbery 241, Ciudad.
29|1|C|572|29|1

FURGON Chevrolet modelo 1972, perfecto estado, caja de 4ta. Unico. Vende particular. Chacabuco 155. Ciudad.
29|1|T|1881|29|1

FORD impecable camioneta modelo 1970, motor para arreglar. Mitre 244. - Mueblería Junín. Mendoza.
29|1|C|528|29|1

FIAT 1.100 buen estado, a toda prueba, contado buen precio vendo. Lavalle 475, G. Cruz.
29|1|C|406|29|1

FIAT 125, 73 muy bueno, vendo. Matienzo 1414. Villa Hipódromo.
29|1|C|481|29|1

MOTORES gasoleros para camioneta Fiat, Hanomag, Perkins, vendo facilidades. - Pedernera Nº 527. San José.
28|1|C|477-78|29|1|A|D.

MOTO vendo Gilera 200 cc., Rivadavia 592, Cdad, 10 a 13 hs.
29|1|C|615|29|1

MOTO Norton 500 cc., vendo urgente o permuto por auto 1965, 69, A. Alvarez 188 Ciudad.
29|1|C|616|29|1

N.S.U. Prinz 1961, contado únicamente, $ 60.000. Sáenz Peña Nº 451 - Luján
29|1|F|42626|30|1

OFERTAS precios oportunidad: Rambler 1972. Peugeot 404 1966. Estanciera 1960. Falcon 1965. Dodge 1938, $ 29.000 total. Entre Ríos 208.
29|1|T|1894|29|1

PARTICULAR vende GTX 72, excelente estado, pocos kms. Accesorios, distinción. Espejo 777. Mendoza.
8|1|C|180|29|1

PEUGEOT 504, mod 1971. Particular vende. Tel. 246197.
29|1|C|403|29|1

RENAULT 850 69, estado general una joya vendo o permuto. San Martín 1267. Godoy Cruz.
29|1|C|639|29|1

RENAULT 6 mod. 1970, perfecto estado, vendo. Vucetich 3031. Ciudad.
29|1|C|519|30|1

RENAULT R-6, modelo 73, vendo al contado o permuto por Falcon 72 en adelante. Morón 185. Mendoza.
29|1|F|42654|29|1

SIAM M-G. 1966, estado general muy bueno, vendo. San Martín 1267. Godoy Cruz.
29|1|C|639|29|1

TORINO Grand Routier 74 vendo. Tel. 260655.
29|1|C|417|30|1

TORINO 4 puertas mod. 69, estado como nuevo, vendo. Tucumán 422, Godoy Cruz.
29|1|F|37861|29|1

URGENTE particular, vendo dos Isard 300, 60 y 61 a primera oferta razonable. San Martín Nº 855. Godoy Cruz.
29|1|T|1871|31|1

VENDO camión Ford 600 modelo 64, con motor diesel nuevo y volquete. - 9 de Julio 2464, ciudad.
28|1|C|229-60|29|1|D.

VENDO o permuto Chevrolet Special 66 Buen estado. Tratar en calle Estrada 456 Ciudad.

VENDO Citroen 71 o permuto por R-6. Granaderos 1527. Ciudad. Tel. 256373.
28|1|C|237|29|1

VENDO Renault Dauphine 1961. Mecánica bueno. - Roque La Raffo 3186 - Godoy Cruz, 16 en adelante.
28|1|C|176|29|1

VENDO motor Falcon semiarmado chico, y tapa de cilindros buen estado. San Martín 869. Las Heras. Horario comercio.
28|1|C|090|29|1

VENDO Fiat 600 Mod. 67, Fiat 600 Mod. 70, Torino, Mod. 68, tratar 25 de Mayo 571, Dorrego, Guaymallén.
28|2|C|319|29|1

VENDO Siambretta 175, muy buena. Horario de comercio. Tel. 247454.
29|1|C|415|29|1

VENDO furgón Dodge 1961 con motor Valiant carrozado de fábrica. Tel. 257787.
29|1|C|566|30|1

VENDO carrocería rutera con cucheta, largo 5 metros. Tabaoda 2568. Drummond. (Al lado cancha).
29|1|F|42625|29|1

VENDO Chevrolet modelo 61 en perfectas condiciones. Ver y Tratar: Chacabuco 284 - Godoy Cruz.
29|1|C|528|29|1

VENDO cuatro cubiertas Fiat 600 buen estado. Laprida 132. Ciudad.
29|1|C|522-23|20|1|A|D.

VENDO Círculo Citroen 13 cuotas, $ 40.000 contado. Bandera de los Andes 5841. Villa Nueva.
29|1|C|511|31|1

VENDO micro fuera de línea, motor Mercedes. Coronel Díaz Nº 215. Ciudad.
29|1|C|515|29|1

VENDO Chevrolet mod. 1928 "bajado". - Intendente Guisasola Nº 2513. Godoy Cruz.
9|1|C|490-91|30|1|D.

VENDO moto Suzuki japonesa 250 c.c.; Puma 98 c.c. $9.000. Motoneta Vespa $ 22.000.
29|1|C|591|29|1

VENDO chequera Rombo 80 R-6. Teléfono 255093.
29|1|C|594|1|2

VENDO carrocería rutera de 5 metros. Independencia y Acceso Norte, Teléf. 230237.
29|1|C|619|29|1

VENDO o permuto por camioneta, Rural Rambler modelo 66, Italia 4441, Villa Nueva.
29|1|F|42687|29|1

VENDO moto Gilera Super Sport total 23.000 o permuto chatita, 9 de Julio y Aragón, La Purísima, frente Barrio Santa Ana. Villa Nueva, Sr. Díaz.
29|1|F|42686|29|1

$ 190.000 total: Bedford 64, gasolero. Vendo. San Martín 455. Tunuyán.
29|1|F|50966|31|1

VENTAS VARIAS

A PRECIOS increíbles, estanterías Morwin, mostradores, vitrinas. 'Amplias facilidades) Alto S.R.L. San Martín 520, G. Cruz. Teléfono 220308. Mendoza. Agencia Luján: Balcarce Nº 188. 19|9|F|92563|Pte.

A OFERTAS: Estanterías metálicas, mostradores carniceros, variedades en vitrinas, góndolas, exhibidores, bodeguitas, canastos, revisteros, escaleras metálicas, guardarropas, balanzas, sillas, facilidades. - Pettazzi Hnos. Ituzaingó 2454, teléfono 251406.
28|1|C|297|3|2

A VENDO bomba de volquete a 14 toneladas. Mitre 515 - Las Heras.
29|1|C|642|30|1

A 10 MESES mosaicos con colocación, materiales y mano de obra. Salta 1542. Ciudad.
29|1|C|582|29|1

A CARPINTEROS, al mejor precio vendo tupí, garlopa y un banco nuevo. - Belgrano 1869. Godoy Cruz. Atendemos todo el día.
29|1|F|42611|30|1

ANILLO de tres brillantes, engarce antiguo, oro y platino 90 puntos tres kilates, a particulares, vendo, Olascoaga 33, Ciudad.
27|1|C|993|29|1

APROVECHE camisas, hombres y jóvenes $ 15.000 m|n. c|u., saldo, elásticos, cintas y botones. Ituzaingó 2748.
29|1|T|01896|30|1

BALANZAS, heladeras, estanterías nuevas, usadas, Bianchi legítimas Tel. 251749 3. Martín 2614
11|7|F|75079|Pte

CORTINAS Americanas: Fabricación y colocación inmediatas. Tel. 216489.
28|1|C|172|3|2

CHAMPEAU Bexhill 3 tipos vendo urgente a primera oferta razonable, 30.000 sachets. Teléfono 224454. Horario comercio.
29|1|T|1872|31|1

ESTANTERIAS metálicas modulares, exhibidores. Financiación Fábrica. 9 de Julio 1733 Teléfono 216535
2|1|F|20036|Pte

GRUPO electrógeno Wincolux 1.500 wattios nuevo a mitad precio. San Martín 359. Las Heras.
28|1|C|252|31|1

GRAN oportunidad vendo ladrillones de primera. Precio especial. Urquiza 127. Local D. Teléfono 250726.
29|1|T|01892|29|1

HELADERA a kerosene vendo muy barata, muy buen estado. Pedro Vargas 662.
29|1|C|546|29|1

LADRILLONES de primera a pesos 2,90 c|u. con derecho a rechazo. Teléf. 242229.
28|1|F|43069|30|1

LADRILLONES $ 3,25 c|u., ladrillos $ 1,70 de primera, puestos en obra. Corralón Del Norte. Independencia 301 Las Heras - Teléfono 255867.
29|1|C|642|2|2

LIQUIDO juegos dormitorios y artículos del hogar. Corrientes 452. Ciudad.
29|1|C|554|4|2

MADERAS para muebles vendo, cedro, lapacho y otros, excelente calidad y precios. Bandera de los Andes 1797. San José.
8|1|C|482-83|29|1|A|D.

NOVIAS: Torta de casamiento, cumpleaños, realizada por expertas coquinarias. Su consulta nos agrada. - Olascoaga 33. Ciudad.
27|1|F|42916|31|1

PARTICULAR vende muebles, comedor, dormitorio. 25 de Mayo 1734.
29|1|C|627|29|1

RAQUETA de tenis importada Wilson vendo. Lavalle 144. Mendoza. Teléfono 250947.
29|1|T|1877|29|1

SINGER industrial para tapicería, otra familiar, vendo contado. - Clark 262.
25|1|C|448|31|1

SOLDADORA eléctrica, cargador baterías, arrancadores. De fábrica al público. Paso de los Andes 50. Godoy Cruz.
27|1|C|973|29|1

SONY: Car-Stereos, autorradio instalada, completa $ 3.000 Paso de los Andes 50. - Godoy Cruz.
27|1|C|973|29|1

TELEVISORES: Pantalla de Plata m$n 1.990.000. Combinados stéreos, heladeras. Seriedad. - Baldín - Catamarca 552. Mendoza.
28|1|C|247|29|1

URGENTE: Vendo heladera ocho puertas y mostrador refrigerado cuatro puertas. Patr. Mendocinas 1614. Ciudad.
29|1|C|468|29|1

VENDO chanchas de cría. Lisandro de la Torre 141 - Tunuyán.
28|1|F|43016|29|1

VENDO persiana metálica, reforzada abierta. Olascoaga 900. San José - Guaymallén.
29|1|C|611|29|1

VENDO dos juegos de living, nuevo. Colón 627 - Cdad.
29|1|C|635|29|1

VENDO ropa usada. Tratar de tarde - 25 de Mayo 1734.
29|1|C|627|29|1

VENDO cachorro policía manto negro 6 meses. Laprida 132. Ciudad.
28|1|C|522-23|29|1|A|D.

VENDO máq. escribir Smith Corona eléctrica, automática, portátil 90 esp. Mitre 2485, Piso 6º Dpto. 10. Ciudad.
29|1|C|570|31|1

VENDO: Bomba de agua centrífuga, 2 pulgadas. Primitivo de la Reta 625. Ciudad.
29|1|C|509|29|1

VENDO 5.000 kilos semilla de acelga. Buen precio. Por kilo o total. Saavedra 278, San Rafael.
29|1|F|42697|31|1

Compras Varias

"A-A". AMITRANO - Martillero. Tel. 247711. Aristides Villanueva Nº 332, ofrezca muebles, antigüedades, maquinarias, artículos generales. Pagamos mejor. Anticipamos dinero.
9|6|F|12224|Pte

A - BENTURINO - Martillero. Teléfono 248730 y 244335. Av. Colón 669. Ofrezca muebles, antigüedades, artículos de hogar Anticipo dinero.
2|1|F|7828|Pte

A. SELLA, Martilleros. Tel. 247447 Tiburcio Benegas 776, ofrezca muebles, artículos hogar, máquinas usadas. - Dinero en el acto.
11|2|F|36991|Pte.

A TRAJES usados compro, pantalones, camisas, vestidos, pulóveres, tapados. Llame 252411. Alberdi 77. Ciudad.
21|1|C|380|30|1

COMPRO contado motores eléctricos, amolaboras, compresores, agujereadoras de banco, soldadoras. Bobinados rápidos. - San Martín 359. Las Heras.
23|1|C|933|6|2

COMPRO chatarra, metales, vehículos para desarmar, retiro domicilio. Teléf. 261743.
27|1|F|15329|5|2|D.

RADIOGRAFIAS usadas o vencidas y discos viejos compro. Teléfono 214637.
28|1|C|350|29|1

TABLAS encofrar compro. Teléfono 221714. Sr. Batalla Berger. San Martín 1560. Godoy Cruz.
29|1|C|508|29|1

Combinados, Cambiadores y Televisores

AMPLIFICADORES estereofónicos Kits parlantes Bafles, fábrica todo audio. Alem 265.
29|1|C|381|4|2

CAMBIE el tubo de su televisor y páguelo a crédito. Garibaldi 374, Teléfono 248066.
10|8|F|81631|Pte

ELECTROGAR T.V. Repara televisores combinados, todas marcas, Teléf. 255765.
28|1|T|1861|30|1

T.V. Service a domicilio. Radiocombinados. Precios sin competencia. Teléf. 254029.
27|1|C|46|10|2

Ocupaciones Varias Pedidas

A OFICIAL medialunero responsable necesito. Salta 1092.
29|1|C|646|30|1

ALBAÑILERIA muchacho 16 - 17 años constante. San Martín 1560. Godoy Cruz. Sr. Batalla Berger.
29|1|C|508|29|1

CARPINTERO, mueblero, excelente oportunidad de trabajar taller a porcentaje. Entrevistas Tel. 252193.
29|1|C|583|29|1

COBRADORES/AS domiciliarias, buena presencia, facilidad palabra, referencias, zona Guaymallén. Ogrecemos muy buen porcentaje. Félix Suárez 642, Villa Nueva.
28|1|F|50937|29|1

COBRADOR con moto para tienda necesito, medio día, muy buena comisión. Dr. Moreno y Pellegrini. Las Heras.
29|1|C|642|29|1

ENCOFRADORES para La Rioja se necesitan, dirigirse Fray L. Beltrán Nº 357. San José - Guaymallén. Tel. 260044, altura Bra. de los Andes 1300.
29|1|C|644|29|1

MENSAJERO con bicicleta necesitamos de 16 a 18 años, por 90 días. Presentarse Lamadrid 469, ciudad. Horario de comercio.
29|1|T|1895|29|1

NECESITO colocadores de carpintería. Damián Hudson 256. Ciudad.
28|1|T|1840|30|1

NECESITO oficial o medio oficial chapista. Santiago del Estero 141.
28|1|C|178|29|1

NECESITO chicas de 15 a 20 años Solís 149. San José.
28|1|C|105|29|1

NECESITO oficial mecánico de automóvil. Competente, (argentino). Colón 1130. Godoy Cruz, Mza.
28|1|F|37841|29|1

NECESITO medio oficial, herrería obra. Alberdi 681. San José.
29|1|T|01891|29|1

NECESITO familia boliviana para trabajo en chacra. Olascoaga 1127 Guaymallén.
29|1|T|01874|30|1

NECESITO ayudante y medio oficial albañil. Sobremonte 1181. Dorrego - Gllén.
29|1|F|37864|29|1

OFICIAL gomero necesita Gomería Burgos. Avenida San Martín 2833. Teléfono 256034 - Mendoza.
27|1|T|1832|30|1

OFICIAL y peón colocador de mosaicos necesito. Salta 1544. Ciudad.
29|1|C|582|29|1

SE NECESITAN ayudante de panadería con experiencia. Mitre 390. San José.
27|1|T|01797|29|1|D

SEÑORITAS para whisquería necesito, de 15.000 a 20.000 diarios, estada y viajes pagos. Julio L. Aguirre 413, ciudad.
28|1|C|278|29|1

SE NECESITA cadete para despensa. Tucumán 300. Godoy Cruz.
29|1|T|01878|30|1|D

SE NECESITA señorita para trabajar en pizzería con o sin experiencia. Tratar: Jorge A. Calle 496, Ciudad.
29|1|F|42608|29|1

SE NECESITA señorita de 15 a 18 años para atención oficina. Muy buen sueldo, pida entrevista de mañana al Teléf. 231417.
29|1|C|540|29|1

SE NECESITA joven para trabajo nocturno en playa estacionamiento. Presentarse de lunes a viernes de 9 a 20 horas. Avenida España 1215. Ciudad.
29|1|C|384|29|1

TOPADORISTA competente para Fiat 55 a oruga necesito. Julio A. Roca 2067. Godoy Cruz.
28|1|C|282|29|1

URGENTE necesito maestro y ayudante panadero. Bandera de los Andes 1969. San José. Gllén.
27|1|C|94-95|29|1|A|D

OFRECIDOS

CONTABILIDADES. Sueldos impuestos auditorías organizaciones, título universitario. Teléfono 262637 de tarde.
29|1|C|470|4|2

EX MECANICO Singer: Arreglo máquinas coser. Teléf. 240350. Godoy Cruz 6235. Guaymallén.
29|1|C|563|29|1

OFREZCO coche grande moderno para viajar al interior o exterior. Bernardo Ortiz 875, Godoy Cruz.
28|1|C|235|1|2

OFRECESE chofer con carnet carga pesada, sin pretensiones. Confraternidad Ferroviaria 759.
29|1|C|544|29|1

PARA destapar cloacas, inodoros, piletas de cocinas, desagües, cañerías en general, teléf. 293310. Miller 651, Dorrego.
26|1|C|517|30|1

SE OFRECE Srta. buena presencia, dactilografía, experiencia anterior llamar al teléf. 243384.
29|1|C|518|29|1

SEÑORA maestra diplomada labores administrativas. 25 de Mayo 849. Teléfono 291400.
29|1|C|405|29|1

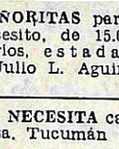

Ofrecidos Varios

"EMPRESA CIPOLLETTI"
DESTAPAR CLOACAS
Teléfono 256968
A destapar clocas, desagües, plomerías, gas, instalaciones de calefones, destape instantáneo con equipo moderno de cañerías de agua caliente.
28|1|C|303|30|1

EMPRESA CENTRO
A DESTAPAR CLOACAS
Teléfono 217622 y 255149
Desagües, reparaciones y limpieza de calefones. Destapo cañería, gasista. Trabajos garantidos. Atendemos toda la provincia.
26|1|C|621|29|1

EMPRESA GODOY CRUZ
DESTAPAR CLOACAS
Teléfono 244064.
Atiendo: Luján, Maipú, Chacras de Coria, estapo cañerías de agua caliente con equipos modernos. Plomería, limpieza de ca-

EMPRESA LOYOLA
Teléfono 217460
A destapar cloacas, desagües, cañerías, agua caliente; limpieza calefones, plomería en general. Esta Empresa ejecuta los trabajos con responsabilidad y de urgencia.
29|1|C|604|31|1

"ENRRI SERVICE"
DESTAPE DE CLOACAS
Teléfono 230680.
Plomería. Sopleteo de cañerías de agua caliente, con equipos modernos - Limpieza de calefones.
29|1|C|641|29|1

A DESTAPAR cloacas, desagües calefones gas, plomería. "Trabajos garantidos" Tel. 250617
3|10|F|39365|Pte.

A DESAGOTE pozos, cámaras sépticas destape cañerías "La Higiénica". - Brandsen 1344 - Dorrego. Teléfono 291126.
19|1|C|986|7|2

A PLOMERO, gasista, calefones, lavarropas, cañerías, precios razonables. - Atención inmediata. Teléfono 246434.
26|1|C|718|30|1

A DESTAPAR cloacas, cañería, calefones, plomería. Tel. 242948. J. B. Justo 564. Godoy Cruz.
27|1|C|979|2|2

A SU ELECTRICISTA. Llame Tel. 254779: Instalaciones - Reparaciones - Automización - Porteros.
28|1|C|219|6|2

A DOMICILIO reparaciones, lavarropas, calefones instantáneos, cocinas. Talleres Rioja 355. Teléfonos 248250 - 216496
29|1|C|588|29|1

A DESAGOTE pozos, cámaras sépticas, limpieza cañerías. UNIMEV. Teléfono 261745.
16|10|F|99829|Pte.

A HELADERAS, lavarropas, reparaciones garantidas. Cayetano Silva 2938. Ciudad. - 250471.
2|1|C|465|20|4

A DOMICILIO reparamos heladeras familiares, comerciales, lavarropas, asesoramiento gratis. 260136.
6|1|F|38894-Pte.

A DOMICILIO se ofrece plomero servicio rápido. Teléf. 220322 y 259929.
26|1|C|471|30|1

A. PLASTIFICAMOS, pulimos, enceramos pisos madera, pintamos casas, plomería, Gasista. Teléfono 250482.
26|1|C|942|9|2

A DOMICILIO: servicio mecánico para artefactos hogar. Responsabilidad - empresaria - Teléfono 256683. (Horario comercio).
26|1|F|42787|30|1

A DOMICILIO se ofrece plomero, servicio rápido. Tel. 257286.
26|1|C|735|30|1

A SU ALBAÑIL, llame: Refacciones y techos. Tel. 254779.
28|1|C|218|3|2

A MAQUINAS de coser: Arreglos garantizados. Taller integral. Visitas domiciliarias. Lamadrid 430. Teléfono 249178.
28|1|C|181|3|2

A - CERRADURAS: Arreglo. Cloco nuevas. Voy domicilio. Garantía. Tel. 245012.
29|1|C|636|30|1

ALBAÑILERIA - Construcciones de todo tipo - Impermeabilización de techos - Colocación Igam moldeado yesería - Electricidad. Facilidades de pago. Tel. 215744.
29|1|T|1898|29|1

CASAMIENTOS: Album 50 fotos color y poster 4.500. Facilidades. Tel. 220603.
20|1|C|144|29|1

COLCHONERO arreglo colchón pullman, de lana. Hago toldos. Tel. 218989.
26|1|C|715|29|1

CERRADURAS y puertas, arreglo a domicilio, garantía. Alberdi 263, Mendoza. Tel. 216546.
26|1|C|755|30|1

COLCHONERO domicilio arreglo pullman, lana. Garantías. Horario comercio. T.E. 240132.
29|1|C|536|29|1

DESTAPAR cañerías, cloacas, agua, plomero arregla calefones, gas. Tels. 240058 y 223449.
19|1|C|964|4|2

ELECTRICIDAD proyectos instalaciones. Industriales. Domiciliarias. Reparaciones. Domicilio. Tel. 222596.
27|1|C|905|31|1

EMPRESA Pintura Salpicrete. Precios módicos. - Seriedad - Rapidez. Tel. 256348.
28|1|C|238|31|1

EMPLEADA cuatro veces por semana de mañana para matrimonio. Perú 59. Ciudad.
29|1|T|1883|29|1

INSTALACIONES, reparaciones eléctricas. España 1815 Teléfono 255101. Seriedad precios módicos.
27|1|C|920|2|2

MAQUINAS de coser arreglos generales anexos soldaduras, maquicenter responsabilidad. Federico Moreno 2165. Tel. 254384.
23|1|C|393|29|1

PERSIANAS Americanas, rapidez, garantía. Cortinados de tela, reparaciones. T|256564.
27|1|F|42889|29|1

PISOS parquets pulidos encerados y plastificados. Sr. Romero. Teléfono 224635.
28|1|C|498|31|1|AD

SERVICE general de carpintería de madera y metálica cortinados y decoraciones, cielorraso, empapelado, pintura. Se arreglan cerraduras puertas, ventanas y portones en el día. Teléf.
26|1|C|755|30|1

COLCHONERO domicilio arreglo pullman, lana. Garantías. Horario comercio. T.E. 240132.
29|1|C|536|29|1

DESTAPAR cañerías, cloacas, agua, plomero arregla calefones, gas. Tels. 240058 y 223449.
19|1|C|964|4|2

ELECTRICIDAD proyectos instalaciones. Industriales. Domiciliarias. Reparaciones. Domicilio. Tel. 222596.
27|1|C|905|31|1

EMPRESA Pintura Salpicrete. Precios módicos. - Seriedad - Rapidez. Tel. 256348.
28|1|C|238|31|1

EMPLEADA cuatro veces por semana de mañana para matrimonio. Perú 59. Ciudad.
29|1|T|1883|29|1

INSTALACIONES, reparaciones eléctricas. España 1815 Teléfono 255101. Seriedad precios módicos.
27|1|C|920|2|2

MAQUINAS de coser arreglos generales anexos soldaduras, maquicenter responsabilidad. Federico Moreno 2165. Tel. 254384.
23|1|C|393|29|1

PERSIANAS Americanas, rapidez, garantía. Cortinados de tela, reparaciones. T|256564.
27|1|F|42889|29|1

PISOS parquets pulidos encerados y plastificados. Sr. Romero. Teléfono 224635.
28|1|C|498|31|1|AD

SERVICE general de carpintería de madera y metálica cortinados y decoraciones, cielorraso, empapelado, pintura. Se arreglan cerraduras puertas, ventanas y portones en el día. Teléf.

TAPIZO, retapizo, arreglos, reformo, lustro, encolo muebles, rapidez. Tel. 262099.
26|1|C|744|29|1

ORO
Compramos Mejor Precio
A PARTICULARES Y COMERCIANTES
GALERIA TONSA - LOCAL A-10
10|1|F|25526 Pts.

Necesitamos
Electricista jubilado
medio día para trabajo en fábrica. - Escribir Poste Restante. - Diario LOS ANDES M B (1).
29|1|C|638|30|1

DODGE 1500-73
UNICO DUEÑO
Urgente Vendo
SAN MARTIN 1267 - Godoy Cruz, Mendoza.
29|1|F|42639|29|1

Para Empresa en Expansión
Señor - Señora o Señorita
Necesitamos
para cubrir zonas de venta en: carpintería metálica, estructuras, etc.
ZONAS OFRECIDAS:
A) Gran Mendoza.
B) Junín, Rivadavia, San Martín.
C) San Carlos, Tunuyán, Tupungato.
SOLICITAMOS:
Actuación anterior en ventas.
Amplios conocimientos de la zona.
Mayor de 25 años.
Medio de movilidad propio.
OFRECEMOS:
Sueldo, viático y comisión.
Respaldo publicitario.
Leyes sociales.
Tratar: Unicamente hoy jueves 29.
HOTEL CRILLON de 16 a 20 Hs.
PERU 1065 — CIUDAD
29|1|F|42694|29|1

ORO
Pago $ 555,00 P. real O. F. honestidad y seriedad conviene y se trabaja más. Joyería "Martínez", San Martín y Alem. Gal. Rosso Local 9.
29|1|C|579|31|1

VENDO
Caja metálica y volquete Bahco, nueva. Total contado $ 18.000.000 m|n. Tel. 246991.
29|1|F|42684|29|1

LA PIPA COMPRA **ORO**
Precio Real: O.F. 620, $ 385
GALERIA TONSA. L- A. 23
ENTRANDO POR CATAMARCA
29|1|C|597|2|2

NECESITAMOS CAMIONES
Volcadores y tanques regadores, modelo 65 en adelante para trabajo YPF zona Malargüe, anticipamos combustible y pago mensual. - RIVADAVIA 89 y PATRICIOS 698 - Teléfonos 980566 y 980357 LUJAN.
29|1|F|42643|30|1

DISTRIBUCIONES
De máquinas repuestos o productos. Acepto o comparto con movilidades depósito. Teléfono experiencia en plaza. Poco capital. Referencias a satisfacción. Teléfono 216692.
29|1|T|1897|29|1

SEMILLAS PARA VERDEO
Vicia - Cebada - Avena
Clasificadas - Garantidas
LLAVER AGRICOLA S. A.
W. Núñez 936 - T. 42526
Rivadavia - Mendoza
22|1|F|50487|5|2|A

COMPRO MUEBLES
COMPRO O ANTICIPO DINERO POR SUS MUEBLES Y VARIOS
REMATAMOS ESTE DOMINGO
T. BENEGAS 776 REMATES SELLA
TELEFONO 247447
26|1|F|42732|30|1

TIERRA GRATIS
damos cargada sobre camión
Pedro Molina 493 - CIUDAD
29|1|F|37858|29|1

VENDO
Auto Unión 65, seminuevo, recibo menor precio. Tractor John Deere 1.420 viñatero 0 Hs., recibo 445; motor Diesel seis 120 H.P. para bombeo.
OZAMIS 380 - MAIPU
29|1|F|42642|29|1

MAIPU CENTRO
Terrenos vendo, luz, agua, gas natural, cloacas. Uno 700 metros y otro 150 metros. Ambos esquina sobre Ozamis.
TRATAR: TELEF. 972237
29|1|F|42643|29|1

CAMION 6600
MERCEDES BENZ, CARROCERIA RUTERA - IMPECABLE
Permuto casa, auto, camioneta,
— JUAN B. JUSTO 1246 — Godoy Cruz.
29|1|C|610|29|1

COMPRO
Café u Hotel Céntrico
Datos a Hotel MONTERREY habitación 10.
29|1|C|630|29|1

ORO
COMPRAMOS PARA TRABAJOS DE TALLER
Saturno 136 - Galería Tonsa
ENTRADA POR SAN JUAN
29|1|C|592|30|1

GTX 1972
40.000 kms., stereo, alarma antirobo, 5 cubiertas nuevas, urgente vendo. - Juan B. Justo 1246 - Godoy Cruz.
29|1|F|42663|29|1

ELECTRODOS
FORTIN A13 - AZUL
2½ .....$ 235 Kg.
3,25 .....$ 210 Kg.
PELLEGRINI 1218 - Gllén.
29|1|C|622|31|1

ADMINISTRATIVO
Para cubrir cargo de responsabilidad en importante empresa industrial de n|medio:
SE REQUIERE: Amplios conocimientos administrativos y contables - Edad: hasta 40 años.
SE OFRECE: Remuneración acorde capacidad y sobre niveles de plaza.
Dirigirse por carta a Pte. Restante Diario LOS ANDES Q.S. (15).
29|1|C|626|30|1

ZAMMITTO S.R.L.
NECESITA
Perito Mercantil, con carnet de conductor, horario discontinuo. Presentarse con antecedentes en horario de 9 a 12 hs., día 30-1-76.
CARRIL NACIONAL 5760 - RODEO DE LA CRUZ
27|1|F|42960|29|1

AVISOS CLASIFICADOS

(Viene de la Pág. anterior)

Pensión y Piezas Amobladas

DOY hospedaje a 2 personas en casa de familia céntrica. Tel. 216375. 28|1|F|50824|29|1

HOGAR de Ancianos "Santa María": Recibe enfermos e inválidos con tratamiento. Necochea 871. San José - Guaymallén. 8|1|C|197|6|2

HOSPEDAJE a señoritas o matrimonio solo, derecho cocina. Rufino Ortega 262. pto. 2. ciudad. 29|1|C|573|30|1

PLENO centro, alojamiento familiar, teléfono; precios módicos. Córdoba 478. 29|1|C|495|29|1

PENSION y pieza amoblada. Disponemos de habitación con baño privado para dama o caballero y otra a compartir para caballero mensual. Residencial Lavalle. Rodríguez 737. Ciudad. 29|1|T|1876|29|1

SEÑOR solo desea pensión c|familia. Llamar 246302. 29|1|C|487|29|1

Arriendos y Cambios

A PROPIETARIOS que desean alquilar por poco tiempo y recuperar su propiedad descomupade, asegúrense empleando nuestro servicio, Evitese dificultades. Diríjase a quien inspira confianza. Consúltenos gratuitamente. José Federico Moreno. Ex director de la Cámara Alquileres. San Lorenzo 332. Tel. 249745. 29|1|C|623|29|1

A PROPIETARIOS de casas, departamentos, oficinas, galpones, locales, etc. Alquile por nuestro intermedio, le aseguramos el control absoluto de su inmueble. C. E. Barrera Oro, Mitre 1378. Ciudad. Teléf. 257726 y 251537. 23|1|F|50749|31|1

A COCHERA, alquilamos céntricas $ 150.000 m|n. Inf. C. E. Barrera Oro, Mitre 1378, Ciudad. 28|1|F|50949|29|1

A $ 4.000, local moderno, primer piso, frontal. José Federico Moreno. San Lorenzo 332. 29|1|C|623|29|1

A PASOS de Tribunales dueño alquila 2 departamentos planta baja. Tratar diariamente 17 a 20 hs. Estudio Guiñazú. Pedro Molina 363. Tel. 240240. 27|1|C|923|29|1

A 10.000 departamento amoblado 2 dormitorios, Godoy Cruz, casa 2 dormitorios, garaje, ciudad 12.000. España 1512, Cdc. 4. 29|1|C|624|29|1

A PROPIETARIO que desee alquilar casa, departamento. Consulte Abril Inmobiliaria. Excelentes garantías. Después 17 horas. 214316. 29|1|C|625|30|1

ALQUILO... Departamento calle Las Heras, 3 ambientes, cocina, baño, patio, c|teléfono, exclusivamennte piloficinas, pesos 4.000 mensuales. Convenir. Inmobiliaria Francica. - España Nº 1057, 3er. piso. Oficina 14. Mendoza. 27|1|C|915|29|1

ALQUILO departamento de living, dormitorio, teléfono. Otro 1 ambiente para escritorio. Inmobiliaria Guiñazú, San Lorenzo 160. Ciudad. 29|1|F|42652|29|1

ANTISISMICA, 3 dormitorios, living, cocina, comedor, habitación servicio, 2 baños, churrasquera, ambientes alfombrados Alquiler 32.000. Urquiza 127 oficina 12. 29|1|C|637|29|1

ALQUILO departamento chiche matrimonio solo, $ 7.000. Alvear Nº 2046, Villa Hipódromo. Teléfono 249387. 29|1|T|1884|29|1

ALQUILO sin intermediario, departamento céntrico, 2 dormitorios, living, dependencias, pesos 8.500.000. Teléfono 258585. 28|1|C|217|29|1

ALQUILO casa de 2 y 3 dormitorios, con jardín y teléfono. Inmobiliaria Guiñazú. San Lorenzo 160. Ciudad. 29|1|F|42653|29|1

ALQUILO salón para negocio, en Godoy Cruz. Más informes: Inmobiliaria Ruffolo. Salta 792. Godoy Cruz. 29|1|F|37866|29|1

BUSCO casa en alquiler, pago $ 6.500 mensuales. Colón 627. Cdad. 29|1|C|635|29|1

DUEÑO alquila 3 dormitorios, comedor, amueblados, teléfono, demás dependencias - 215943. 26|1|C|735|30|1

DUEÑO alquila, departamento, 8.000, cuadra terminal. 17 a 19. Güemes 430. Guaymallén. 29|1|C|642|29|1

LUJAN, alquilo locales comerciales a estrenar, pleno centro pesos 7.000. Sánchez. San Martín 56. Tel. 980408. Luján. 29|1|F|42622|29|1

NECESITO alquilar casa o departamento 1 ó 2 dormitorios, Tel. 246063. 28|1|C|347|29|1

NECESITO alquilar casa adelanto 1 año. Optimas garantías, p|empresa. Ofrecer Tel. 243397. 29|1|C|535|29|1

SE ALQUILA peluquería damas. Tratar en la misma. Ituzaingó 3161. 29|1|T|01889|29|1

$ 12.000, antisísmica, B. Santa Ana, 2 dormitorios, living, cochera, jardín, teléfono, con o sin muebles. Urquiza 127, oficina 12. 39|1|C|637|29|1

$ 200.000 alquilo, salón, Rodeo de la Cruz, para depósito. Salta 1546. Tel. 262633. 29|1|C|533|29|1

Servicio Doméstico Pedidos

A EMPLEADAS con sin retiro, hasta 450.000. Morón 284, Teléfono 291104. 26|1|C|873|30|1

A EMPLEADAS necesito buenos sueldos Agencia España 1683. Teléfono 259168. 26|1|C|165|30|1

A NECESITO empleada de 8 a 16. Juan J. Paso 593. Dorrego. 28|1|C|69|29|1

A EMPLEADA cama adentro buen sueldo. 25 de Mayo 849 - Cdad. 29|1|C|578|29|1

A EMPLEADA argentina, quehaceres domésticos. Una persona. De 8.30 a 14. Lunes a viernes. Referencias. Tratar de mañana. Tiburcio Benegas 970. Dpto. 1. Ciudad. 29|1|C|493|29|1

A EMPLEADA para matrimonio, entienda cocina $ 220.000, teléfono 290950. 29|1|T|01890|29|1

A EMPLEADA cama adentro para 3 personas entienda cocina, recomendación, 25 - 35 años, $ 250.000. San Martín 1802. Ciudad. 29|1|C|600|29|1

A EMPLEADA cama adentro, 3 personas. Buen sueldo. Patricias Mendocinas 851, planta baja, departamento "C". Ciudad. 29|1|C|645|29|1

DOS empleadas c|retiro, $ 2.500, sin retiro $ 3.000. Comandante Fossa 286 Barrio Bombal. 35|1|T|1854|29|1

EMPLEADA servicio doméstico, con referencias, para atender dos personas, se necesita por medio día. San Juan 1232, 3º, 16. Ciudad Mza. 29|1|F|42650|29|1

EMPLEADA servicio doméstico necesito, entienda cocina, corta familia; muy buen sueldo. Tratar: Av. San Martín 1359 local 6, Gal. Kolton. 28|1|C|225|29

EMPLEADA responsable con referencias, cama adentro, entienda cocina sencilla, sin lavado ni planchado, buen sueldo. Tratar: San Martín 372. Godoy Cruz - Mendoza. 8|1|C|253|30|1

EMPLEADA medio día de tarde. 1er Barrio Unimev, Manzana 17. Casa 8. Micro 13. Teléf. 262024. 28|1|C|74|29|1

EMPLEADA medio día necesito. Llevaremos Febrero de vacaciones. Concurrir Espejo 333 - 4º 45 de 9 a 12 horas. 29|1|C|535|29|1

EMPLEADA para limpieza 2 horas tarde. Tratar de 16 a 20 horas. Videla Correa 80. Ciudad. 29|1|C|547|29|1

EMPLEADA cama adentro. San Juan 1238, 6º - 30. 29|1|C|527|30|1

EMPLEADA competente. Sueldo $ 250.000. Sargento Cabral 706. Ciudad. 29|1|C|494|31|1

EMPLEADA necesito para residencial. Rioja 1558. Ciudad. 29|1|C|605|29|1

EMPLEADA corta familia, ofrece sueldo 280 a 300. Teléf. 227791. 29|1|C|640|29|1

NECESITO empleada cama afuera, excelente sueldo. Vucetich Nº 1938, Dorrego. Micro 10. Tratar de 8 a 10 horas. 8|1|C|239|29|1

NECESITO señora, para lavado, planchado y limpieza, 3 veces por semana. San Martín 1443. 29|1|C562|29|1

NECESITO empleada cama adentro, con referencias, buen sueldo. Colombia 2062. Villa Nueva. Guaymallén. Micro 16. 29|1|F|42669|29|1

NECESITO empleada medio día con referencias. Isabel la Católica 261. Barrio Bombal, Ciudad. Teléfno 291340. 29|1|C|520|30|1

TORINO 4 puertas
MODELO 69
Estado como nuevo, vendo.
Tucumán 422 Godoy Cruz
29|1|F|37860|29|1

NECESITO: señora planchado. Maipú 286. Dpto. 12. Godoy Cruz micro 4. 29|1|C|431|29|1

NECESITO empleada de 11 a 19 horas. Boulogne Sur Mer 55, 5to. piso G. 29|1|T|01893|30|1

NECESITO empleada con referencias de 13 a 21 o cama adentro. Teléfono 291252. 29|1|T|01888|30|1

PERSONA responsable entienda cocina. No lava ni plancha, con retiro. Referencias. Lavalle 495. 29|1|C|243|29|1

SE NECESITA empleada cama adentro. Teléfono 214821. 29|1|T|01873|29|1

SOLICITE en agencia Bombal su empleada, disponemos 2 excelentes. 292497. 29|1|C|613|29|1

OFRECIDAS

A MORON 284, solicito empleadas seleccionadas y garantizadas. - Tel. 291104. 26|1|C|873|30|1

A EMPLEADAS seleccionadas Agencia España 1683, seriedad - garantía. Tel. 259168. 26|1|C|165|30|1

EMPLEADA medio día o de tarde, por horas. Cuidado enfermos. 247364. 29|1|C|620|29|1

NECESITO empleada, urgente. Sueldo 350.000. Trabajo inmediato. T. 292497. 29|1|C|613|29|1

EDICTOS JUDICIALES

EDICTO. — Caja de Seguro Mutual Ley 1828, cita cinco (5) días beneficiarios Cirilo Martínez Domínguez, para reclamos derechos seguro mutual. - Carlos Raúl Nanclares, subgerente. 27|1|C|854|31|1

EDICTO. — Caja de Seguro Mutual Ley 1828, cita cinco (5) días beneficiarios Vicente Federico Puerta Zúñiga para reclamos derechos seguro mutual. Carlos Raúl Nanclares, subgerente. 28|1|C|192|1|2

EDICTO. — Juez Primer Juzgado de Menores, Auto 66 -F-76: "Barroso, Carlos Pablo p|Autorización para viajar", cita y emplaza diez días al señor Santiago Enrique Barroso, ignorando domicilio por el término de diez días, bajo apercibimiento de ley. Alejandro A. Jara, secretario. 28|1|C|863|30|1

EDICTO. — Juez Cuarto Civil, cita herederos y acreedores de: José Antonio Palacios, comparendo, nueve de febrero próximo a las doce horas. Expte. Nro. 70.137. - Susana M. Durán, Secretaria. 19|1|C|391|29|1|A

EDICTO. — Juez Noveno Juzgado Civil, Comercial y Minas, Secretaría 9, en autos Nº 100.574 "Banco de Previsión Social c|Agustín Humberto Frúgoli y Vicente Fornari, 'Ej. Camb.", se comunica que el Martillero Aldo Di Vanni, rematará en pasillo frente a la Secretaría del Tribunal, el día 16 de Febrero próximo a las once y treinta horas. Propiedad rural del señor Vicente Fornari, ubicada en calle Tropero Sosa s/n., Distrito Buen Orden, Departamento San Martín, con una superficie s/título de 3 Has. 7.995 m2. y según plano levantado por el Ing. Magin Mayol con fecha junio de 1969, debidamente aprobado por la Dirección de Topografía de la Provincia de 3 Has. 9.343 mts. con 34 decímetros cuadrados. Límites: Norte, José Ticler en 623 mts. con 80 cms.; Sud, José A. Barbieri y Lorenzo Guerrero en 616 mts. con 95 cms.; Este, Zenón Noé en 64 mts. con 64 cms. y Oeste Calle Pública (Tropero Sosa) en 63 mts. con 36 cms. Mejoras: Agua corriente y luz eléctrica, viña baja de tres hilos de alambre, variedad criollas, buen estado; 25 olivos en producción; derecho de agua de carácter definitivo para toda su extensión, por hijuela Videla Nº 6, Canal Matriz San Martín, Rama Norte, Alto Verde, Río Tunuyán. Inscripta al Registro de la Propiedad al Nº 602, fj. 212, T. 4 de San Martín. Padrón Territorial Nº 764/8 de San Martín. Deudas: C. Directa, diferencia años 1965/68 y 1969/74, $ 2.488,55 más intereses a liquidar en fecha de pago. Irrigación, $ 1.794,99 correspondiente al año 1972 en adelante, intereses a pagar en fecha de pago. Gravámenes: Embargo en exped. Nº 9.573 "Viggiani Osvaldo c|Vicente Fornari, E. Cambiaria" tramitado ante el 2º Juzgado Civil, Anotado al Nº 602, folio 212, T. 25, Emb. San Martín, por $ 9.065,00 del 24/5/74. Este expediente anotado al Nº 39, folio 39, T. 25 de Em. San Martín por $ 110.000 del 10/10/74. Litis en Expte Nº 21566 A, Dirección Nacional de Vialidad c/Vicente Fornari p/expropiación, tramitado ante el Juzgado Federal y anotado al Nº 86, folio 86, T. 8 Litis (se afectan 967,69 m2.) del 18/2/74. Cítese por el presente edicto a acreedores y/o posibles acreedores a hacer valer sus derechos. Base: $ 9.884,00 o sea el 70% avalúo Fiscal. Comprador depositará en el acto de remate el 10% del total como seña, más el 3% de comisión; saldo aprobada la subasta. Realizada la subasta no se admitirá cuestión alguna al respecto. Títulos se encuentran agregados en autos. Informes: Dpto. de Remates del Banco de Previsión Social, esquina Brasil y Belgrano de Godoy Cruz, Mendoza y Secretaría autorizante. Aldo Di Vanni, Martillero jefe. 23|1|F|50687|31|A

EDICTO. — Juez Tercer Juzgado Civil, cita herederos y acreedores de Jacinto Morales, comparendo veintitres de febrero de 1976 once y treinta horas. - Arnaldo Andrés Frigerio, secretario. 29|1|C|845|20|2|A

EDICTO. — Caja de Seguro Mutual Ley 1828, cita cinco (5) días beneficiarios Eleodoro Izquierdo Barquín para reclamos derechos seguro mutual. - Carlos Raúl Nanclares, Sub-gerente. 29|1|C|480|2|2

Carlos Reutemann y una nueva realidad

BUENOS AIRES, enero 28, (Especial para Noticias Argentinas por Ricardo Fernández Gaia). — Carlos Alberto Reutemann realizó el domingo último en el circuito paulistano de Interlagos una de sus carreras más brillantes y aguerridas con magro resultado: nunca pudo trepar más allá del séptimo puesto y debió desertar cuando restaban tres vueltas al agotarse el combustible de la máquina. Este es el contexto que enfrenta el santafesino para el resto de esta, su quinta temporada en fórmula 1, en la que deberá luchar contra el pobrísimo rendimiento del Brabham BT-45 Alfa Romeo y lo obligará a replantear su hasta ahora mesurada estrategia de competición para pasar a ser un piloto agresivo y mantener altas sus acciones en el ambiente de la máxima categoría automovilística internacional.

A 10.000 metros de altura, en el avión que lo trasladó desde el aeropuerto de Congonhas en San Pablo hasta Ezeiza, Reutemann comentó a N. A. que "si el domingo en Interlagos, corriendo como corrí hubiera tenido el Brabham BT-44 del año pasado, no se si ganaba pero seguramente habría estado muy cerca de ello". Es que el autódromo municipal de San Pablo mostró a un Carlos Alberto Reutemann totalmente distinto del conocido hasta ahora: amable, comunicativo y hasta extrovertido fuera del auto, vehemente y aguerrido sobre su "máquina infernal".

Es que en el preciso momento en que había llegado a la cumbre de la fórmula 1, que había refirmado su posición como uno de aquellos que obligadamente estaban siempre luchando por los puestos de vanguardia, debe ahora adaptarse a la idea de que durante todo 1976 deberá luchar denodadamente —como lo hizo el domingo— para despegarse del fondo del pelotón.

Cuando Bernie Ecclestone, propietario de Brabham, firmó contrato con Alfa Romeo para la utilización de los motores de 12 cilindros opuestos de la casa italiana que habían ganado con soltura el campeonato mundial de marcas 1975 demostrando una extraordinaria potencia, se pudo pensar que Reutemann había encontrado, por fin, una herramienta que lo capacitaba para pelear el campeonato mundial con las invencibles Ferrari 312-5 de Niki Lauda y Gianclaudio Regazzoni. Sin embargo según confesó el piloto argentino "me bastó dar una vuelta en Silverstone (Inglaterra) con el BT-45 para prevenirle a Ecclestone lo que iba a ocurrir —el Alfa Romeo es un motor muy bueno y experimentado, con gran potencia, pero sigue siendo un motor para sport donde las exigencias son mucho menores que en fórmula 1— y hasta ahora no existen antecedentes de que un motor de sport se haya adaptado a la fórmula 1".

En ocasión del Grand Prix del Brasil las fallas del nuevo Brabham —que, en verdad, se asemeja a un plato volador— quedaron en evidencia: aun sin fallas notorias en el chasis, el motor es de por sí mucho más pesado que el tradicional Ford Cosworth, consume más combustible y no posee capacidad de aceleración por lo que su extraordinaria potencia sólo se evidencia en largas rectas —que no abundan en F-1— o en curvas veloces, pero colocado en un "mixto" o curvas lentas su desempeño es, sencillamente lamentable.

Según Reutemann la postura de Ecclestone es, cuando menos, atendible: "Bernie está convencido que las Ferrari van a dominar totalmente este campeonato y aún de continuar con el Cosworth lo más que se podía pretender era estar segundos o terceros —entonces, si bien habrá que realizar una larga experiencia, el Alfa Romeo le significa, a mediano plazo, el poder contar con una planta motriz equivalente a la de Ferrari— el problema lo vamos a tener nosotros, los pilotos, que deberemos afrontar un año muy duro y eso a esta altura (se refiere a sus 33 años) es muy difícil".

Por primera vez en su carrera el santafesino parecería requerir la comprensión de sus compatriotas, quizás como un apoyo de quien sabe que transitará los restantes 14 grandes premios del año sin poder mostrar más resultados positivos que aquellos que surjan por la decantación y el abandono de sus rivales. Porque si en una pista especialmente veloz como Interlagos no pudo trepar más allá del séptimo lugar, difícilmente lo pueda hacer en los otros trazados, quizás con las únicas excepciones de Monza (Italia) y Zolder (Austria), e inclusive desliz un pronóstico desmoralizador: "No creo que nos lleguemos a clasificar para correr en Mónaco, donde entran sólo 18 autos".

"Yo no soy un pesimista como dijo Pace", comentó Reutemann como contestando a su compañero de equipo que en los días previos a Interlagos declaró a todos los que quisieran oirlo que la poca fe del argentino sobre la nueva máquina era producto de su carácter, "simplemente soy un hombre realista".

Sin embargo la dolorosa experiencia a afrontar durante 1976 puede dejar un saldo positivo: es probable que se desarrolle en Carlos Alberto Reutemann el espíritu agresivo y vehemente del que hasta ahora careció, ya que contando con buenos autos le bastaba poner en marcha su "computadora", su estilo cerebral, para mantenerse en el círculo de los privilegiados.

Podría darse entonces la paradoja de que ahora, cuando nada puede ofrecer en cuanto a resultados concretos, tomase envergadura de ídolo. Algo que no pudo lograr antes, a pesar de sus cuatro grandes premios ganados, su tercer puesto en el campeonato mundial de conductores 1975 o el subcampeonato europeo de fórmula 2 de 1971. Es simple: el público exige de sus admirados algo más que resultados, exige el fuego de la garra y la heroicidad de la lucha por causas perdidas, dos circunstancias con las que Carlos Alberto Reutemann no se había enfrentado hasta el presente.

El torneo del "Valle de Uco"

SAN CARLOS. — La segunda fecha del torneo del "Valle de Uco" arrojó estos resultados: Eugenio Bustos 3, El Peral 3, Social Tupungato 6, Independiente Las Rosas 3; y Tiro Club Tunuyán 2, San Carlos 3. Las posiciones son las siguientes: San Carlos, 4 puntos; El Peral, 3; Social y Tiro Club, 2; Eugenio Bustos, 1, e Independiente Las Rosas sin puntos.

Natación en San Rafael: convocatoria

SAN RAFAEL. — La Secretaría Municipal de Deportes ha convocado para hoy a las 15 a todos los nadadores en el natatorio del campo municipal de deportes. En la oportunidad se planificará la reanudación de los entrenamientos de los equipos que participarán en torneos que se efectuarán a mediados del próximo mes, en la provincia de Buenos Aires y a los cuales han sido especialmente invitados los equipos sanrafaelinos dependientes de la Secretaría Municipal de Deportes.

Danza de los pases

Paolino viajó a Brasil

BUENOS AIRES, 28 (Télam) — En las últimas horas de esta tarde partió rumbo a Río de Janeiro el zaguero central Jorge Paolino, quien cuenta con el aval de su actual club, Huracán, para gestionar personalmente su transferencia al Flamengo, de Brasil.

Paolino primeramente conversará con los directivos de la entidad carioca y posteriormente será sometido a un examen físico. De concretarse esta transferencia, Huracán percibiría aproximadamente unos seis millones de pesos.

Ponce arregló con Quilmes

Recién hoy es concretó la incorporación al club Quilmes del puntero derecho Ramón Ponce, transferido por Gimnasia y Esgrima de La Plata en 1.500.000 pesos.

Ponce, que ayer regresó de Colombia, donde estaba en gira con Gimnasia, se reunió hoy con los directivos quilmeños y tras una breve conversación llegó a un acuerdo en las condiciones contractuales.

Unión pidió a Raschia

Unión de Santa Fe no detiene su marcha en busca de refuerzos. Hoy solicitó condiciones a Temperley por el polifuncionar jugador Roberto Raschia.

Por otra parte, las recientes adquisiciones unionistas, se presentaran el viernes en Entre Ríos frente a Atlético Paraná, encuentro en el que se cumplimentará una de las cláusulas del pase del centro delantero Rubén Ortega a la entidad santafesina.

Huracán quiere a Baley

Huracan solicitó hoy oficialmente a Colón de Santa Fe el pase del arquero Héctor Baley, quien esta en conflicto con la comisión directiva del club.

Colón tasó la transferencia del golero en 5 millones de pesos al contado.

Alcibar a Sarmiento

El puntero izquierdo Antonio Alcibar, ex jugador de Nueva Chicago, Argentino Júniors y Racing, quien recientemente regresó al país con el pase libre de España, firmó hoy para Sarmiento de Junín.

Los nuevos valores de Gimnasia

Carlos Buttice, Alberto Beltrán y Avelino Vern (ex Sportivo Italiano) realizaron hoy su primera sesión de entrenamiento en las instalaciones de Estancia Chica, que Gimnasia y Esgrima de La Palta posee en la localidad de Abasto.

También trabajaron hoy por primera vez en el año Edgardo Di Meola y Héctor Tutino. En lo que respecta a Miguel Alberto Nicoau, mañana se integrará a las prácticas.

Del Valle a All Boys

BUENOS AIRES, 28, (Télam). — El centro delantero sanjuanino Leonidas del Valle, que militara en Sportivo Desamparados y Huracán, regresó al país con el pase libre del Perú y esta noche se incorporó a All Boys.

El contrato firmado con la entidad de Floresta tiene duración de un año pero no se dio a conocer el monto del mismo.

Massara preside el básquetbol femenino

Se constituyó en segunda convocatoria, la Asociación Femenina de Básquetbol Mendoza, asistiendo quince delegados de clubes afiliados, con la ausencia de los delegados de Agua y Energía, Leonardo Murialdo y U.N.C.

Como primer punto se dio lectura a los artículos 33 y 46 de los estatutos, con el objeto de dejar establecido el acto eleccionario, para elegir un presidente en remplazo del señor Alberto Chattás, que renunció por razones de haberse radicado en la Capital Federal.

Presidió el vicepresidente segundo, señor Juan José Conte, quien aclaró que la designación del presidente, era por el período que terminará el 30 de mayo próximo, por lo que pidió a los delegados presentes que la persona que fuera propuesta para el cargo, contara con el apoyo de la mayoría, si no hubieren opiniones contrarias.

A continuación se designó la comisión escrutadora, que integraron, Gladys Gaitán, de Y. P. F.; Francisco Pérez, de A. M. S. A., y Carlos Izco, de Godoy Cruz.

Los delegados pidieron cuarto intermedio de 10 minutos para intercambiar opiniones y aunar criterio para proponer al candidato más conveniente para los intereses de la asociación.

Se reanudó la asamblea y se procedió a votación secreta, resultando electo el señor Alfredo Massara con 9 votos contra 6 del señor Osvaldo Zalazar.

El señor Massara fue invitado a ocupar la presidencia, tuvo palabras de elogio para la actuación del señor Chattás, pidió a los consejeros, club y a la gente que trabajan en el basquetbol, la más amplia colaboración para el bien común de este deporte, agradeció la distinción de que fue objeto y con lo que terminó el acto.

Gira del seleccionado argentino de fútbol

BUENOS AIRES, 28 (NA). — Al retornar al país el secretario del comité ejecutivo de la AFA, Paulino Niembro, se han aclarado detalles de la gira que protagonizará el seleccionado argentino de fútbol a partir del próximo 7 de marzo.

De acuerdo a las gestiones realizadas por Niembro se confirmaron los cotejos que el combinado nacional sostendrá en Polonia, Rusia y Hungría contra los seleccionados de esos países.

Estos partidos se jugarán por el sistema de reciprocidad. Esto significa que la AFA no percibirá retribución alguna por presentar al equipo argentino en esas naciones de detrás de la cortina. Sin embargo, en lugar de la paga, las asociaciones futbolísticas de esos países se han comprometido a retribuir la visita del seleccionado nacional.

Según se pudo establecer, para solventar los gastos que demandará la gira por Europa el equipo argentino se presentará previamente en México. Estados Unidos u Oriente esto aún no está determinado; lugares desde donde se han hechos llegar muy buenas ofertas por ver en acción a los blanquicelestes.

Finalmente, para evitar una superposición de fechas toda vez que la Argentina debe afrontar un compromiso por la Copa del Atlántico contra el seleccionado brasileño el 10 de marzo se gestionará ante la Confederación Brasileña de Deportes el adelanto de ese partido.

De no arribar a final feliz esas negociaciones, la Argentina jugaría contra Brasil con un equipo de emergencia o, en todo caso, con el juvenil.

Grave acusación de entidad ciclística

SAN RAFAEL. — La Asociación Sureña de Ciclismo ha dado a conocer a la prensa el contenido de una nota que le cursara al interventor de la entidad gemela de la capital de nuestra provincia, señor Juan Sebastián Baztán y al señor Genaro Reta, secretario de la mismo, en la que los declaran "personas no gratas para el ciclismo sanrafaelino".

Señala la entidad sanrafaelina que fundamentan esa medida ya que "la Asociación Ciclística Mendocina, autorizó a los pedalistas Javier Toledano (Sportivo Balloffet) y Omar Castro Guzmán (La Colina), corredores federados por la Asociación Sureña de Ciclismo, a tomar parte en una prueba (doble Manzano Histórico), competencia organizada por un club no afiliado —señalan— siendo la carrera reservada para pedalistas libres. Destacan además que ese mismo día, 5-10-75 el Sportivo Pedal Club de nuestro medio hizo disputar una prueba puntable que fiscalizaba la Asociación Sureña de Ciclismo.

En segundo término, hacen notar que la Asociación Mendocina, ha permitido a los citados pedalistas tomar parte del campeonato mendocino e incluso, haberle acumulado puntaje y representar a SUTIAGA y posteriormente a Argentino, sin el correspondiente pase a esa asociación. Posteriormente hacen notar que "encontrándose los mencionados corredores suspendidos por esta asociación, de lo que se había dado cuenta a la A. C. Mendocina y a la Federación Ciclística Argentina, los mismos siguen participando de eventos que organiza la entidad capitalina "cobijados" antirreglamentariamente por esa entidad". Continúa diciendo la nota que "muy a pesar de esta Asociación Sanrafaelina — que siempre mantuvo a través de una prolongada trayectoria deportiva muy buenas relaciones con la entidad hermana de Mendoza, basadas en los reglamentos y sostuvo abierto diálogo en todo momento como base de un entendimiento, éste no fue mantenido por parte de esa entidad, dado que ni siquiera contestaron nuestras notas sobre el tema que nos ocupa".

Manifiestan más adelante que "esta asociación entiende que una "intervención" debe sobre todos los casos, tratar de cumplir con los estatutos y reglamentos y no "avasallarlos" atraídos por un canto de sirena. Las intervenciones — prosiguen— deben normalizar y no crear motivos irritantes entre sus similares. Por lo tanto se mantendrá esta rotura de relaciones hasta tanto no se "normalice esa asociación y vuelva a sus mandos naturales".

Finalmente expresa la Asociación Sureña de Ciclismo, que "con los reglamentos en las manos, estamos dispuestos a debatir el tema con cualquier entidad o persona que sea representativa del ciclismo y no con aquellas que lo "usen" en deporte como un trampolín para lograr sus objetivos nada deportivos". Firma la nota Antonio Manrique, vicepresidente a cargo de la presidencia de la Asociación Sureña de Ciclismo, y Guillermo Mur, secretario de la misma.

El boxeo en la zona sur de Buenos Aires

BUENOS AIRES, 28. (NA). — Informó Boxeadores Argentinos Agremiados que, a raíz de una gestión realizada por su secretario general, el ex pugilista Jorge Fernández, el intendente municipal de Lanús, Manuel Quindimil, ha promulgado la derogación de la ordenanza que prohibía la práctica y la realización de festivales boxísticos en ese partido del sud del Gran Buenos Aires.

Anunció BAA que, con el apoyo de la Federación Argentina de Box, se prepara a cumplir un plan de desarrollo de ese deporte y a realizar reuniones pugilísticas en el futuro, en jurisdicción del mencionado partido.

Preolímpico

Empató Argentina

RECIFE (Pernambuco, Brasil) 28 (Télam/Especial). — Argentina y Colombia igualaron en dos tantos, en el encuentro disputado esta noche en el estadio "Arruda" de esta ciudad, correspondiente al campeonato preolímpico de fútbol, zona sudamericana.

Al término de la primera etapa, Colombia —que marchó última en el certamen— [illegible] uno a cero, [illegible] vantó en el complemento y consiguió una división de honores.

Con este resultado, Argentina y Brasil igualan la primera colocación, con cinco puntos, seguidos por Uruguay, [illegible]ro. Cabe destacar que los [illegible]equipos mejor clasificados [illegible]vendrán en los juegos [illegible]picos a realizarse en Mon[illegible] (Canadá), a mediados de [illegible]

Hipódromo Mendo

Programa para próximo domin

Este es el programa [illegible]rreras que se realizará [illegible]ximo domingo en el Hip[illegible] Mendoza:

1ª carrera - 1.100

Nº	Competidores	
1	ATRIBUTO	
2	GAUCHO FLORID	
3	PISALINDO	
4	SILVER HOPE	
5	SIN BELLO	
6	SIR BULL	
7	URUCU	

2ª carrera - 1.100 m.

Nº	Competidores	Kls.
1	VOLANTONAZO	59
1	ESPERA CAN	56
3	INVERWAY	56
4	DAGWOOD	53
5	TRASNOCHADO	53

3ª carrera - 1.00 m.

Nº	Competidores	Kls.
1	BOOTS DREAN	57
2	CAT'S WHISKERS	57
3	CHOBI	57
4	DON FIDEL	57
5	TAXIMETRO	57
6	TUCHOPE	55
7	HAPELY	54
8	TOWANDA	54

4ª carrera - 1.200 m.

Nº	Competidores	Kls.
1	DIARIO	57
2	MANOSO	57
3	RIANAL	57
4	UN MILAGRO	57
5	ASUSTO	57
6	MARCELINO	54
7	MERLODY

CORREO ARGENTINO Mendoza
Concesión Nº 47/Dto. 8º
Tarifa Reducida
Franqueo a Pagar
Concesión Nº 228

LOS ANDES

MENDOZA — Jueves 29 de Enero de 1976 — Año XCIV — Núm. 31.170

Preselección juvenil de básquetbol

La Federación de Básquetbol de la provincia de Mendoza dispuso comenzar el entrenamiento del preseleccionado juvenil con miras al campeonato argentino. Las prácticas se iniciarán el domingo en A. M.S.A. a las 10. Se ha convocado a estos jugadores: Uzair, Ferrer, Vargas, Quiroga, Capezzone, Pellegrino, Carra, Salomón, Miranda, Gordon, Teuil, Rosenblat, de la Cruz, Carlos Benito, Belda, Alaniz, Font, Reta, Montironi, Layton, Gambaro, Ramírez, Alejandro Benito, Quesada, Bañero y Gómez.

Rolando Agasso es el director técnico.

Bochas: San José ascendió a primera "A"

Se realizó en las instalaciones del club San José una cena en agasajo a los jugadores integrantes del primer equipo de bochas por haber obtenido el título de campeón de ascenso a primera división de la Asociación Mendocina de Bochas. Es de destacar también la labor de la segunda división que se clasificó subcampeona en su categoría.

En dicha reunión el señor José Moyano Menéndez, presidente de la institución, emitió los mejores conceptos para los jugadores y pidió el esfuerzo unánime de todos para continuar en la senda del trabajo.

Papi fútbol

Andes Talleres. — Villa Emilia "A" se adjudicó el campeonato de papi fútbol "Spartaco Castellani" que organizó el club Andes Talleres. El título de subcampeón lo ganó el elenco de Filippini. Participaron en dicho torneo treinta equipos. El goleador fue el jugador Morcos de Defensores de Irigoyen, la valla menos vencida la de Buci, el equipo de mejor comportamiento Franning, el equipo mejor presentado: Suipacha, el público más correcto los "hinchas" de Buci, la concurrencia más numerosa la de Villa Emilia, el mejor acto deportivo: el señor Alcázar de Villa Emilia y el delegado de mayor corrección el señor Antonio Sambudio de Defensores de Irigoyen.

Los trofeos fueron entregados en su oportunidad.

Farmacias de turno en la región de Cuyo

PROVINCIA DE MENDOZA

Capital. — Día y noche: "Ceriotto", Córdoba 399, Tel. 257567; "Colón", Colón esquina Belgrano, Tel. 244168 y 248508.

Policlínico Fleming. Teléfonos: 241810 y 245792.
Hospital Central. Teléfonos: 240063 y 245287.
Hospital Emilio Civit. Teléfonos 250000 y 216320.
Hospital Ferroviario. Teléfono: 252600.
Hospital El Carmen. Teléfonos: 220279 y 220803.
Servicio Sacerdotal Nocturno. De 21.30 a 6.30 Tel. 255654.
División Bomberos. Teléfono: 244888.
Comando Radioeléctrico de la Policía. Teléfono: 244444.

Godoy Cruz. — Día y noche: "Parque" Revolución de Mayo y Bolívar, Tel. 223922; "Santa Rosa", Colón 901, Tel. 223151; "Del Puente", San Martín 768, Tel. 223305.
Las Heras. — Día y noche: "Del Valle", Doctor Moreno 2205, Tel. 217568.
Guaymallén. — Hasta las 24: "La Terminal", Bandera de los Andes y Lavalle, Tel. 259035; "Santa Ana", Pedro Molina 925, Tel. 259197. Día y noche: "Mignani", Dorrego 1000, Tel. 292442; "Firenze", Libertad 1363, Tel. 261692; "Alhambra", Carril Nacional 6720, Rodeo de la Cruz; "Bermejo", Carril Bermejo s/n., Tel. 260209.
San Martín. — Hasta las 24: "La Colonia", 25 de Mayo 40, Tel. 21194. Día y noche: "Del Siglo", Alem 133, Tel. 21405.
Luján de Cuyo. — Día y noche: "Cacciavillani", San Martín 658, Tel. 980824.
Maipú. — Día y noche: "Ozamis", San Martín 11, Tel. 972054.
Gutiérrez. — Día y noche: "Seguí", Maza 213, Tel. 972305.
Junín. — Día y noche: "Mitre", Mitre 567, Tel. 18.
Rivadavia. — Día y noche: "Mendoza", San Isidro 559, Tel. 42313.
La Paz. — Día y noche: "Cuesta", Sarmiento y San Martín, Tel. 21.
Tunuyán. — Día y noche: "Pellegrini", Pellegrini 165, Tel. 2519.
Tupungato. — Día y noche: "San José", Belgrano 598, Tel. 4.
La Consulta. — Día y noche: "Luarca", San Martín 242, Tel. 11.
Santa Rosa. — Día y noche. Villa Cabecera: "Santa Rosa", ruta 7 s.n., Tel. 27. Las Catitas: "San Andrés", ruta 7 s.n.; "Las Catitas", Avda. Eulalia Calderón s.n. La Dormida: "La Ruta", ruta 7 s.n.; "Del Pueblo", Avda. Remo Falciani s.n. Tel. 22.
Villa Atuel. — Día y noche: "Lourdes".
San Rafael. — Día y noche: "Florida", Hipólito Yrigoyen 288, Tel. 21976; "España", Avda. Mitre 840, Tel. 21175.
General Alvear. — Día y noche: "Terminal", Chaperrouge 85, Tel. 2160.
Malargüe. — Día y noche: "Malargüe", San Martín 354, Tel. 88.

PROVINCIA DE SAN JUAN

Capital. — Hasta las 24: "Cuyo", San Martín 2918 Oeste, Tel. 23068; "Las Flores", Avda. Rawson 599 Sur, Tel. 27405; "Rawson", General Paz 2 Oeste, Tel. 27030; "San Francisco", Avda. España 339. Día y noche: "Santa Teresita", Juan Jufré 799 Este, Tel. 29889; "Villa Krause", Mendoza 1765, Rawson; "Del Aguila", Tucumán 170 Sur, Tel. 24853; "Del Parque", San Martín 672 Oeste, Tel. 25153.
Caucete. — Día y noche: "Avenida".
Pocito. — Día y noche: "Riveros".
25 de Mayo. — Día y noche: "Chirino", Avda. San Martín y R. Barrera, Tel. 12.
Jáchal. — Día y noche: "El Cóndor".

PROVINCIA DE SAN LUIS

Capital. — Día y noche: "El Indio", Rivadavia 900, Tel. 2121; "Cuyo", San Martín 516, Tel. 3833; "Del Carmen", Junín 275; "Suárez", Estado de Isarel 2185.
Ciudad de Mercedes. — Día y noche: "Santa Teresita", Avda. 25 de Mayo 402, Tel. 2368; "Mitre", Avda. Mitre 1101, Tel. 1558; "Santa Pau", General Paz y Doctir Zavala Ortiz, Tel. 1564.

HOY ATIENDE SU MUTUAL
FARMACIA LLANO
PERFUMERIA
Envíos Urgentes a Domicilio
Perito Moreno 100
Tel. 23765 - 200
Godoy Cruz (M

Cuadrangular "Copa 63º aniversario"

El torneo culmina mañana

Futbolísticamente Boca quedó en deuda. Y deportivamente también. Ese fue el saldo de la presentación "Xeneise" en Mendoza, en la iniciación del torneo cuadrangular que finalizará mañana y que —cabe esperar— no tenga el triste final del martes. En lo futbolístico, al parecer, habrá que acostumbrarse a este nuevo Boca que ahora no luce, pero que saca resultados. Frente a Atlético Argentino el cuadro de Juan Carlos Lorenzo dispuso de un ordenado y prolijo sistema defensivo, pero careció de creatividad en el medio campo y de profundidad en la ofensiva. Atrás estuvo lo mejor de Boca, lo más sólido del equipo, con una línea de cuatro muy segura y un arquero que como Gatti, es toda una garantía.

En la zona de gestación la ausencia de Benítez dejó muy huérfano a Trobbiani, que no tuvo compañía, y que sólo intentó la maniobra individual en base a su gran calidad. Suñé fue demasiado brusco y Ribolzi apareció más preocupado en marcar que en crear. Se buscó el pelotazo, que sólo tuvo en Letanú a un elemento útil. Taverna —el número nueve— no está en el estado físico ideal y le faltó ritmo de fútbol. Favret, que fue un tibio puntero derecho, no hizo olvidar a Mastrángelo. Sin duda que Boca está en proceso de formación y que Juan Carlos Lorenzo deberá ajustar aún muchas piezas.

Claro, el del martes no fue el Boca de Potente y García Cambón, hombres ideales para jugar al lado de Marcelo Trobbiani. Y del "Chino" Benítez, también. No es un Boca alegre, es un Boca más frío, más metódico. Un equipo de laboratorio, que no tiene la belleza de aquel que durante tres temporadas dirigió Rogelio Domínguez. Pero ese Boca no salió campeón ahora son otros los planes. Entonces se piensa más en el resultado. Y defensivamente están los mejores exponentes del equipo: Gatti, Sá y Mouzo. Pernía también es importante, pero desluce su trabajo porque suele ser muy vehemente. Y Ovide no es Tarantini.

Por algo está en la selección nacional. Es Roberto Mouzo, el firme y correcto defensor de Boca Júniors. Un jugador ideal para los planes de Lorenzo.

Los "Azules"

Independiente mostró varias facetas interesantes y dejó la sensación de estar en condiciones de formar un gran equipo. El retorno de Tomás Felipe Carlovich fue muy festejado, porque el "Rey" llenó los ojos en los 45 minutos que jugó.

También Juan Carlos Millán confirmó todo lo bueno que mostró el año pasado en Argentino. La novedad fue el inicio en los "Azules" de Roberto Lucas Claverino, que dijo del acierto de su pase. Marcó un bonito gol y fue el gestor de la jugada —en excelente maniobra personal— del segundo tanto que convirtió el juvenil Lombardo. Con Claverino ganó en profunddiad Independiente, porque tuvo la virtud de desprenderse rápidamente de la pelota. Y sobre la base de Vergara, Sartirana, Velázquez y Palavecino puede edificarse el gran equipo 76.

Un buen jugador ya está en el parque. Se llama Roberto Lucas Claverino y llegó a los "Azules" procedente de Ferro Carril Oeste. Agradó frente al "Globito".

Argentino

Por momentos —al final del tiempo inicial— Argentino arrancó los aplausos del público cuando desconcertó a Boca con un accionar muy elegante. Defensivamente mostró un buen rendimiento y también en la zona de tránsito se apreciaron aciertos. Ofensivamente existieron dificultades, principalmente por el firme "cerrojo" que presentó Boca. Pero Argentino jugó de igual a igual y alentó muchas esperanzas a sus hinchas para el certamen Regional. Además es un equipo armado del año pasado y eso vale mucho.

El "Globito"

Una formación juvenil, con muchos rostros nuevos. Algunos para tener en cuenta, como Suárez —elemento de 16 años— de buen físico, fuerte y seguro. Se perdió un poco el medio campo y entonces Huracán disminuyó su rendimiento. No hay que olvidar que faltaron cuatro hombres que por madurez pueden ser los guías ideales de los pibes. Ellos son Giardini, Carlos Gómez, Emilio López y Millicay. Al término del partido conversamos con los dirigentes Varo, Bloch y Liebermann —junto al técnico Ontiveros y su ayudante de campo, señor Labra— y nos dijeron de su confianza en la juventud del equipo.

Organización

Un párrafo especial para la organización del espectáculo, que resultó eficiente. Tanto para el público, como para el periodismo especializado. Hubo comodidad, seguridad y orden en todos los sectores del estadio. La gestión del personal policial fue excelente, tanto que se advirtió un despliegue pocas veces visto. El elogio es extensivo al club Independiente, que se preocupó de los más mínimos detalles y que contrató un servicio de 120 policías. Que se repita mañana.

Paulino Sánchez

En forma urgente el técnico Juan Carlos Lorenzo dispuso que viaje a Mendoza, para unirse al plantel, el centrodelantero Hugo Paulino Sánchez. Ya fue citado por el coordinador Antonio Ubaldo Rattín. Paulino Sánchez reaparecería mañana frente a Independiente. También volverá a la formación "Xeneise" Tarantini, recuperado de una lesión, y Benítez y Mastrangelo, ausentes ante los "Albicelestes". Sin duda que Lorenzo quiere el máximo potencial para la final del cuadrangular.

Mañana

Contrariamente a lo anunciado en un principio, la doble jornada final del cuadrangular "Copa 63º Aniversario" no se disputará esta noche. Se jugará mañana, con este programa: a las 20.30, Huracán Las Heras vs. Atlético Argentino. Y a las 22.30, Independiente Rivadavia vs. Boca Júniors. Se mantiene el precio: 100 pesos la popular. Las entradas se venderán mañana, en los horarios ya indicados. El club Independiente informó que no se responsabiliza por las entradas vendidas en los lugares que no están autorizados.

Finalmente los socios vitalicios deberán pasar por la secretaría para retirar el correspondiente "ticket", para la jornada de mañana.

Práctica

Hoy, a las 20.30. en el campo de juego de la entidad, realizará una práctica el plantel "Azul".

Equipo boquense que está realizando una gira por Mendoza. Anoche, con algunos suplentes, jugó en la ciudad de Tunuyán donde, a raíz de problemas en las instalaciones eléctricas del campo de juego, hubo largas demoras.

Boca Júniors venció a Tunuyán Sport Club 3-0

TUNUYAN. — (De un enviado especial de LOS ANDES). Boca Júniors se presentó anoche en esta ciudad enfrentando a Tunuyán Sport Club. Se impuso el equipo porteño por 3 a 0 luego de superar con claridad a un adversario que no pudo aguantar el tren en el período final. En la etapa previa perdía por uno a cero. El cotejo se interrumpió a los 7 del primer tiempo y al término de este período por corte en la energía eléctrica. El segundo se inició tras una hora de atraso, lapso que duró el arreglo de las instalaciones.

El espectáculo fue bueno y Boca si bien no exhibió en la primera parte, sí lo hizo en la segunda. Felman fue el héroe de la jornada al conquistar los 3 tantos.

Boca Júniors jugó un mediocre primer tiempo, donde Trobbiani en el medio campo y Felman como centro delantero fueron las mejores figuras, salvándose de la crítica adversa. Es que el equipo "Xeneise" disputó el partido con varios elementos suplentes.

Fue Felman el encargado de abrir el marcador a los 16 minutos. Durante ese lapso el equipo capitalino hizo mejor las cosas. Pero de allí en adelante, se adelantó el medio campista local, García, bien secundado por Salguero y las cosas mejoraron para el local.

Boca se refugió en su defensa y esperó desbaratando todo intento de Tunuyán, que le faltó la puntada final, a pesar del buen trato que le dio al fútbol en la mitad de cancha.

Justo triunfo parcial de Boca en base a lo hecho en los 15 minutos iniciales, donde, pese a la mediocridad expuesta, resultó el mejor de los dos equipos en pugna.

En la segunda parte los cambios introducidos en el equipo de la Ribera, Mouzo y Lacava Shell le dieron mayor consistencia al medio juego y de allí junto con Trobbiani nacieron las mejores jugadas.

Adelante nuevamente Felman, figura esta noche y autor de tres tantos, tuvo a maltraer a la endeble defensa de Tunuyán. Y fue a partir del tercer gol de Boca que la gente local bajó los brazos y el cansancio fue minando las pocas fuerzas que le quedaban. Estériles fueron algunos avances ante una bien plantada defensa de Boca.

Los minutos finales el ganador retuvo la pelota haciendo algunas jugadas de lujo. Tunuyán Sport Club sólo se limitó a dejar correr los minutos, sin ejercer alguna reacción.

Los equipos

Sport Club Tunuyán. — A. Pastrán (Cap.); A. Ríos, A. Méndez, S. Leyes y O. Lobos; E. García, J. Salguero y J. Pérez; E. Ferrero, C. Páez y R. Aragón.

Director técnico: Alfredo Paz.

Boca Júniors. — H. Gatti; R. Suñé, J. Tesare, O. Gutiérrez y Tarantini; A. García, A. Alves y M. Trobbiani; R. Favre, L. Felman y A. Ríos.

Director técnico: Juan C. Lorenzo.

Los goles: a los 16' Felman; en el segundo, a los 5' y 25' Felman, todos para Boca Júniors.

Cambios: En Tunuyán Sport Club, C. Herrera por Ferrero y H. Castro por Páez; en Boca Júniors, Pernía por Tarantini (indicación del árbitro), Biassutto por Gatti; Mouzo por Gutiérrez, Lacaba Shell por García y Ribolzi por Felman.

Preliminar de reserva: 5ta. división: Tunuyán Sport Club 1, Tiro Club 1.

Arbitro: Oscar Veiro.

Jueces de línea: Héctor Araya y Aurelio Báez.

Recaudación: $ 350.000, extraoficial.

El domingo en San Martín

El próximo domingo se presentaría en San Martín el primer equipo de Boca Júniors. Jugaría un amistoso con los "Albirrojos" a las 20.30.

Guía deportiva

Automovilismo

La Asociación Mendocina de Automovilismo realizará el próximo domingo a partir de las 10.30 asamblea general ordinaria en su local de la calle Nicolás Avelaneda 456 de ciudad. En su transcurso se tratará la memoria y balance y se procederá a elegir nuevas autoridades de Comisión Directiva.

Básquetbol

Continuará esta noche el torneo oficial de reserva y primera "B". A las 22,15 (primera) O.S.N. vs. Murialdo, Y.P.F. vs. A.M.S.A.; Olimpia y Dorrego; Sayanca vs. Giol.

Mañana se disputarán los siguientes cotejos de primera "A": a las 22.15 (primera) G. S. Martín vs. U.N.C.; Villa Hipódromo vs. San José y Rivadavia vs. Regatas, en Atenas.

Con ambos casos, las reservas se reunirán a las 21.15.

Baby fútbol

En ocasión de celebrarse el 105º aniversario del departamento Las Heras, el próximo sábado se disputarán encuentros de baby - fútbol con el siguiente programa: Gimnasio Nº 2 "25 de Mayo", a las 16.30, Estación Espejo vs. Resguardo Mathieu y a la misma hora, en el Gimnasio Nº 1 "Dr. Vicente Polimeni", 9 de Julio vs. S.O.M.L.H.

Fútbol

Se disputará entre el sábado y domingo próximos la ronda final (última fecha clasificatoria), del torneo Mercantil de fútbol. El sábado 31 en cancha de Andes Talleres, a las 8, se medirán Samaco - P.E. Navarta vs. Maxi y a las 10, lo harán ASA Supermercado vs. Los Ases - El Guipur. El domingo 10 de febrero en la misma cancha se enfrentarán a las 8, Sáenz Hnos. - Distribuidora Andina vs. París 77 Los Vascos y a las 10 Metro-Supermercado vs. C.E.C. Mza -Distribuidora Roma.

Minibásquetbol

Hasta mañana a las 20 podrán inscribirse en la Asociación de Básquetbol (rama femenina) los equipos que deseen participar en el próximo "Campeonato Vacaciones".

Próximas a finalizar las competencias de minibásquet "9 de Julio" que organizó la Dirección de Cultura, Turismo y Deportes de la Municipalidad de Las Heras, las posiciones son las siguientes: pre infantiles, 5ª fecha de la 2ª rueda: 1º) Resguardo Matheu 19 puntos; 2º) Independencia, 17; 3º) Nápoles Jrs., 13; 4º) Unión, 13; 5º) Trigre, 10; y 6º) 9 de Julio, 10 puntos.

Infantiles: 1º) Estación Espejo "A", 26 puntos; 2º) Colo Colo "A" 24; 3º) San Lorenzo, 22; 4º) Resguardo Matheu, 21; 5º) 9 de Julio, 21. Menores: 1º) Estudiantes, 26; 2º) Tigre, 22; 3º) 9 de Julio, 22; 4º) Colo Colo "A" 21 y 5º) Independencia, 21.

Elecciones en la Asociación de Arbitros

El 29 de febrero se realizarán elecciones genèrales en la Asociación Mendocina de Arbitros. Se comunicó a sus asociados que el 10 del mismo mes a las 22, vencerá el plazo para la presentación de las listas de candidatos, las que deberán ser entregadas en la sede social, sita en Salta 2437 de Ciudad.

Entrenamientos de la selección de básquet

En las instalaciones del Club Deportivo Anzorena y con miras al 43º Campeonato Argentino de Básquetbol a realizarse en Río Negro, entre el 7 al 14 de febrero, se entrenó el seleccionado de Mendoza con la conducción técnica de Humberto Garra. Asistieron además el presidente de la Federación de la Provincia de Mendoza, señor Antonio Quesada y miembros de esa federación.

A la práctica concurrieron los siguientes jugadores: Eligio Negri, Manuel Garcés (repuesto de su lesión), Mario Da Prá, Raúl Estalles, Raúl Briozde, Vicente Pellegrino, Orlando Toledo, Hugo Borelli, Mariano Gordon, Francisco Alemany y Antonio Alvaro. Sólo faltó a la cita Luis Rodríguez que se encuentra en Tucumán y que en próximos días se reintegrará. La práctica se basó con ejercicios con pelota, lanzamientos con marca, "dribling", media distancia y entradas en base a tres atacantes y dos defensores, entradas a velocidad y sin pique. Luego se disputó un partido, arbitrado por el juez nacional Humberto Díaz, designado por la Federación para integrar la delegación. En dicho cotejo se hicieron jugadas estudiadas y en especial se utilizo mucho la cortina para poder efectivizar la media distancia o entradas en combinación debajo del aro.

Se vio en el entrenamiento una gran camaradería y deseos enormes de hacer las cosas bien.

Se informó que las prácticas se llevan a cabo todos los lunes, miércoles y viernes en horario nocturno. Además se está haciendo tratativas para traer elencos provinciales y extranjeros antes de partir. El próximo entrenamiento de la selección se realizará hoy a las 21.30 horas en cancha de Anzorena.

Mañana

El seleccionado de la Provincia de Mendoza continuará sus entrenamientos mañana en las instalaciones del Club Anzorena a partir de las 21.30. El lunes realizará la última práctica en Talleres, tras la cual se agasajará a la delegación. Se informó que el 4 de febrero, el seleccionado, durante el viaje a Río Negro, cotejará amistosamente en Bahía Blanca con el seleccionado de la Provincia de Buenos Aires.

Novedades del fútbol

Strack y Flores vendrían de Cipolletti al "Lobo"

Se haría un cuadrangular con Belgrano de Córdoba y Atlanta

Gimnasia y Esgrima está interesado en los pases de los jugadores Strack y Flores, pertenecientes a Atlético Cipolletti de Río Negro. Strack se desempeña como volante central y Flores es puntero izquierdo. Ambos jugaron con gran acierto frente al "Lobo", en ocasión del Nacional. De allí el firme interés de Gimnasia por traerlos a Mendoza. Extraoficialmente se supo que ya se habría iniciado una gestión preliminar tendiente a conseguir los servicios de rubio Strack y del puntero Flores.

Al defensor de Belgrano de Córdoba, Rubén Lupo (izquierda), lo quiere Luján Sport Club. En la fotografía Lupo aparece junto al arquero Tocalli, en una presentación de Belgrano en Mendoza por el Nacional.

Muniategui es "Azul"

Se concretó el pase del defensor Oscar Leopoldo Muniategui a Independiente Rivadavia, que logró su concurso a préstamo hasta fin de año. La operación se cerró el martes a la noche y las autoridades del club Huracán Las Heras, señores Varo, Bloch y Liebermann, la comunicaron esa misma noche a LOS ANDES con carácter oficial.

No viene D'Angelo

Atlético San Martín sigue sin técnico. El técnico Héctor D'Angelo, apalabrado en Buenos Aires, informó que no puede trasladarse a Mendoza y por esa razón no aceptó el ofrecimiento de ser el técnico "Albirrojo". Para los próximos partidos amistosos el plantel estará a cargo de los jugadores Márquez y Mosconi, de reconocida trayectoria y experiencia.

San Martín con Pacífico

Mañana viernes se presentará en General Alvear el primer equipo de Atlético San Martín que jugará un amistoso con Pacífico, representante de esa ciudad en el Regional. El domingo Pacífico jugará con Palmira.

Con Atlanta y Belgrano

Trascendió que se podría realizar en Mendoza un cuadrangular con la participación de los primeros equipos de Belgrano de Córdoba y Atlanta. Los clubes locales serían Independiente Rivadavia y Luján Sport Club, que organizarían el certamen. Atlanta está actualmente en Córdoba y juega un cuadrangular con Belgrano, Instituto y Ferro Carril Oeste. De confirmarse el certamen los [illegible] Ferro Carril y Ra[illegible] Bob[illegible] ro-

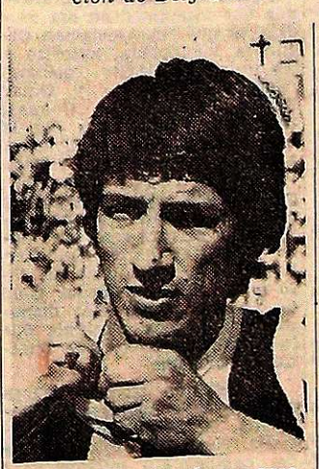

Rubén Flores, el puntero izquierdo de Atlético Cipolletti que está en los planes de Gimnasia y Esgrima. También vendría el volante central Strack.

vincia. La realización de ese torneo podría confirmarse entre hoy y mañana.

Maryllack y Pereyra

Llegó del Este la noticia de que Eduardo Maryllack y Juan Carlos Pereyra podrían ser cedidos a Atlético Argentino como refuerzos para el Regional. Las autoridades de ambos equipos se van a reunir para tratar de llegar a un acuerdo. Se dijo que "en San Martín hay excelente predisposición para colaborar [illegible] el club amigo".

Cordobeses a Luján

Tres futbolistas de Belgrano de Córdoba podrían enrolarse esta temporada en Luján Sport. Dos de ellos, como Lupo y Vacca, jugaron varias temporadas en la primera división de Belgrano. Incluso en torneos nacionales. Se dijo que las gestiones preliminares estarían muy bien encaminadas, luego de un viaje que realizó a Córdoba el técnico "Pholo" Toledo.

El pase de Gutiérrez

No estaría totalmente descartada la posibilidad de que Juan Carlos Gutiérrez sea jugador del "Lobo" este año. Pese a que Luján declaró instransfrible a todo su plantel, Gutiérrez habría expresado su deseo de ser negociado. A raíz de ello es que el "Lobo" ya habría tendido otra vez las líneas para adquirirlo en forma definitiva.

Aguilar a prueba

Carlos Aguilar es el nombre del futbolista riojano que está a prueba en los "Azules" del parque. Jugó un tiempo frente a Huracán Las Heras y pese que le faltó continuidad evidenció ser habilidoso y tener buen dominio de pelota. Es puntero izquierdo y habría que verlo nuevamente. Tiene 17 años.

Citación "Azul"

Para mañana viernes, a l[illegible] 16, en las instalaciones de la entidad, citó Independiente Rivadavia a los futbolistas del club nacidos en los años 1959 y 1960.

Reaparece Zárate

Tras su paso por Boca Júniors, de Bermejo, y San Martín, de San Juan, mañana reaparecerá en los "Azules" el número nueve Zárate, que no pudo [illegible] frente al "Globito" [illegible] en el

Ciclismo

La II Vuelta Sindical continúa en la fecha

Se largará hoy la cuarta etapa de la segunda vuelta ciclista Sindical que organizó el C. E. C. San Martín - S.V.D. y R. Mza. El trayecto será San Martín - Junín - Rivadavia - Junín - San Martín, con un total de 135 Kms. Se iniciará a las 8, desde la municipalidad de San Martín.

Como se sabe, encabeza la clasificación general, transcurridas tres etapas, el ciclista chileno Roberto Muñoz con una ventaja de 19 segundos sobre el mendocino Raúl Serrano. Por otra parte, hasta el séptimo puesto la ventaja del primero asciende a un minuto quince segundos, motivo que nos lleva a pensar que en las próximas etapas habrá novedades importantes, especialmente en el trabajo de equipo. Cabe mencionar que los chilenos Muñoz y Jaime Araya, ganador éste de la tercera etapa, cumplen muy bien cometido.

Las últimas dos etapas —tras la de hoy— se disputarán el sábado y domingo próximos en los tramos Mendoza - Tupungato - Mendoza (152) kilómetros con meta de montaña, y Circuito Autódromo General San Martín (105) kilómetros), 21 vueltas, respectivamente. Los corredores en carrera, salvo deserciones de último momento, son 57.

Se recuerda que los ciclistas que se clasifiquen en primeros términos recibirán de bonificación 30 segundos, 20, 15, 10 y 5 hasta el quinto puesto, los que se aplicarán directamente en la clasificación general a la terminación de la etapa. El antidoping se realiza al término de la etapa con los cinco primeros.

LATEX
EXÓTICO
"el" MO-DE-LA-DO
NUEVO INTIMO PERSONAL
Venta en farmacias